

**ΠΑΝΕΠΙΣΤΗΜΙΟ ΠΕΙΡΑΙΩΣ
ΔΙΕΥΘΥΝΣΗ: ΟΙΚΟΝΟΜΙΚΟΥ
ΤΜΗΜΑ: ΠΡΟΜΗΘΕΙΩΝ**



ΔΙΑΚΗΡΥΞΗ

ΑΡΙΘΜ. ΠΡΩΤ.: 20245022/25-07-2024

**ΔΗΜΟΣΙΟΥ ΑΝΟΙΚΤΟΥ ΗΛΕΚΤΡΟΝΙΚΟΥ ΔΙΑΓΩΝΙΣΜΟΥ ΚΑΤΩ ΤΩΝ ΟΡΙΩΝ ΜΕ ΚΡΙΤΗΡΙΟ ΚΑΤΑΚΥΡΩΣΗΣ
ΤΗΝ ΠΛΕΟΝ ΣΥΜΦΕΡΟΥΣΑ ΑΠΟ ΟΙΚΟΝΟΜΙΚΗΣ
ΑΠΟΨΗΣ ΠΡΟΣΦΟΡΑ ΒΑΣΕΙ ΤΙΜΗΣ
ΓΙΑ ΤΗΝ ΑΝΑΔΕΙΞΗ ΑΝΑΔΟΧΟΥ ΓΙΑ ΤΗΝ ΠΑΡΟΧΗ ΥΠΗΡΕΣΙΩΝ ΣΥΝΤΗΡΗΣΗΣ ΚΑΙ ΤΕΧΝΙΚΗΣ ΥΠΟΣΤΗΡΙΞΗΣ
ΤΟΥ ΕΞΟΠΛΙΣΜΟΥ ΠΛΗΡΟΦΟΡΙΚΗΣ ΚΑΙ ΔΙΚΤΥΩΝ ΦΩΝΗΣ ΚΑΙ ΔΕΔΟΜΕΝΩΝ ΤΟΥ ΠΑΝΕΠΙΣΤΗΜΙΟΥ
ΠΕΙΡΑΙΩΣ**

ΠΑΝΕΠΙΣΤΗΜΙΟ ΠΕΙΡΑΙΩΣ
 ΔΙΕΥΘΥΝΣΗ: ΟΙΚΟΝΟΜΙΚΟΥ
 ΤΜΗΜΑ: ΠΡΟΜΗΘΕΙΩΝ
 Καραολή & Δημητρίου 80
 185 34, Πειραιάς
 Υπεύθυνη: Γεωργία Μέξη
 Τηλ.: 210 4142239
 Fax: 210 4142469
 Email: mexi@unipi.gr



Πειραιάς, 25-07-2024
 Αριθμ. Πρωτ.:20245022

ΣΤΟΙΧΕΙΑ ΑΝΑΘΕΤΟΥΣΑΣ ΑΡΧΗΣ –ΣΥΝΟΠΤΙΚΑ ΣΤΟΙΧΕΙΑ ΔΙΑΓΩΝΙΣΜΟΥ

Αναθέτουσα Αρχή Είδος Διαγωνισμού	ΠΑΝΕΠΙΣΤΗΜΙΟ ΠΕΙΡΑΙΩΣ ΔΗΜΟΣΙΟΣ ΑΝΟΙΚΤΟΣ ΗΛΕΚΤΡΟΝΙΚΟΣ ΔΙΑΓΩΝΙΣΜΟΣ ΚΑΤΩ ΤΩΝ ΟΡΙΩΝ	
Κριτήριο Αξιολόγησης	Πλέον συμφέρουσα από οικονομικής άποψης προσφορά βάσει τιμής	
Τίτλος Έργου	Παροχή υπηρεσιών συντήρησης και τεχνικής υποστήριξης του εξοπλισμού πληροφορικής και δικτύων φωνής και δεδομένων του Πανεπιστημίου Πειραιώς, για ένα (1) έτος	
Αντικείμενο Σύμβασης	Η συντήρηση και τεχνική υποστήριξη του εξοπλισμού πληροφορικής και δικτύων φωνής και δεδομένων του Πανεπιστημίου Πειραιώς για ένα (1) έτος	
Χρηματοδότηση Έργου	Τακτικός Προϋπολογισμός ΚΑΕ : 0884Α	
Καταληκτική ημερομηνία και ώρα υποβολής προσφορών	Ημερομηνία : Ημέρα : Ωρα :	02-09-2024 Δευτέρα 15:00
Τόπος Υποβολής προσφορών του Διαγωνισμού	Διαδουκτιακή πύλη: www.promitheus.gov.gr του Ε.Σ.Η.ΔΗ.Σ. (ηλεκτρονική υποβολή) Δ/ση Οικονομικού Πανεπιστημίου Πειραιώς Τμήμα Προμηθειών, Καραολή και Δημητρίου 80, 4 ^{ος} Όροφος (έντυπη υποβολή)	
Συνολικός Προϋπολογισμός Δαπάνης	Εξήντα χιλιάδες ευρώ (60.000,00€) συμπεριλαμβανομένου ΦΠΑ 24 % (καθαρό ποσό 48.387,10€ και Φ.Π.Α. 24% 11.612,90€)	
CPV	72511000-0	

Ημερομηνία δημοσίευσης στον ιστότοπο του προγράμματος ΔΙΑΥΓΕΙΑ και στον ιστότοπο του ΚΗΜΔΗΣ	26-07-2024	
Ημερομηνία έναρξης υποβολής Προσφορών	29-07-2024, ημέρα Δευτέρα, ώρα 08:00 π.μ.	
Ημερομηνία δημοσίευσης (ανάρτηση) στην διαδικτυακή πύλη του ΕΣΗΔΗΣ	26-07-2024	
Ημερομηνία και ώρα αποσφράγισης των προσφορών	03-09-2024 ημέρα Τρίτη	ώρα: 10:00
Υπεύθυνοι επικοινωνίας: Τηλέφωνα επικοινωνίας: Αριθμός τηλεομοιοτυπίας: Διεύθυνση ηλεκτρονικού ταχυδρομείου:	Γεωργία Μέξη, Μαρίνα Τερζόγλου τηλ.:210 4142239, 210 4142241 mexi@unipi.gr , marinaterz@unipi.gr	

Περιεχόμενα

ΠΕΡΙΕΧΟΜΕΝΑ.....	1
1. ΑΝΑΘΕΤΟΥΣΑ ΑΡΧΗ ΚΑΙ ΑΝΤΙΚΕΙΜΕΝΟ ΣΥΜΒΑΣΗΣ	6
1.1 ΣΤΟΙΧΕΙΑ ΑΝΑΘΕΤΟΥΣΑΣ ΑΡΧΗΣ.....	6
1.2 ΣΤΟΙΧΕΙΑ ΔΙΑΔΙΚΑΣΙΑΣ-ΧΡΗΜΑΤΟΔΟΤΗΣΗ	6
1.3 ΣΥΝΟΠΤΙΚΗ ΠΕΡΙΓΡΑΦΗ ΦΥΣΙΚΟΥ ΚΑΙ ΟΙΚΟΝΟΜΙΚΟΥ ΑΝΤΙΚΕΙΜΕΝΟΥ ΤΗΣ ΣΥΜΒΑΣΗΣ	7
1.4 ΘΕΣΜΙΚΟ ΠΛΑΙΣΙΟ	7
1.5 ΠΡΟΘΕΣΜΙΑ ΥΠΟΒΟΛΗΣ ΠΡΟΣΦΟΡΩΝ	9
1.6 ΔΗΜΟΣΙΟΤΗΤΑ	10
1.7 ΑΡΧΕΣ ΕΦΑΡΜΟΖΟΜΕΝΕΣ ΣΤΗ ΔΙΑΔΙΚΑΣΙΑ ΣΥΝΑΨΗΣ	10
2. ΓΕΝΙΚΟΙ ΚΑΙ ΕΙΔΙΚΟΙ ΟΡΟΙ ΣΥΜΜΕΤΟΧΗΣ	12
2.1 ΓΕΝΙΚΕΣ ΠΛΗΡΟΦΟΡΙΕΣ.....	12
2.1.1 Έγγραφα της σύμβασης.....	12
2.1.2 Επικοινωνία - Πρόσβαση στα έγγραφα της Σύμβασης	12
2.1.3 Παροχή Διευκρινίσεων.....	12
2.1.4 Γλώσσα	13
2.1.5 Εγγυήσεις.....	13
2.1.6 Προστασία Προσωπικών Δεδομένων.....	14
2.2 ΔΙΚΑΙΩΜΑ ΣΥΜΜΕΤΟΧΗΣ - ΚΡΙΤΗΡΙΑ ΠΟΙΟΤΙΚΗΣ ΕΠΙΛΟΓΗΣ.....	14
2.2.1 Δικαίωμα συμμετοχής	14
2.2.2 Εγγύηση συμμετοχής.....	14
2.2.3 Λόγοι αποκλεισμού	15
2.2.4 Καταλληλότητα άσκησης επαγγελματικής δραστηριότητας.....	18
2.2.5 Οικονομική και χρηματοοικονομική επάρκεια.....	19
2.2.6 Τεχνική και επαγγελματική ικανότητα	19
2.2.7 Πρότυπα διασφάλισης ποιότητας και πρότυπα περιβαλλοντικής διαχείρισης.....	19
2.2.9 Κανόνες απόδειξης ποιοτικής επιλογής	19
2.2.9.1 Προκαταρκτική απόδειξη κατά την υποβολή προσφορών.....	20
2.2.9.2 Αποδεικτικά μέσα.....	21
2.3 ΚΡΙΤΗΡΙΑ ΑΝΑΘΕΣΗΣ.....	25
2.3.1 Κριτήριο ανάθεσης.....	25
2.4 ΚΑΤΑΡΤΙΣΗ - ΠΕΡΙΕΧΟΜΕΝΟ ΠΡΟΣΦΟΡΩΝ	25
2.4.1 Γενικοί όροι υποβολής προσφορών	25
2.4.2 Χρόνος και Τρόπος υποβολής προσφορών	25
2.4.3 Περιεχόμενα Φακέλου «Δικαιολογητικά Συμμετοχής- Τεχνική Προσφορά»	28
2.4.3.1 Δικαιολογητικά Συμμετοχής.....	28
2.4.3.2 Τεχνική προσφορά	28
2.4.4 Περιεχόμενα Φακέλου «Οικονομική Προσφορά» / Τρόπος σύνταξης και υποβολής οικονομικών προσφορών	29
Στην οικονομική προσφορά θα πρέπει να επιλέγεται με σαφήνεια ένας από τους τρόπους πληρωμής που περιγράφονται στην παρ. (5.1) της παρούσας διακήρυξης.....	30
2.4.5 Χρόνος ισχύος των προσφορών	30
2.4.6 Λόγοι απόρριψης προσφορών	31
3. ΔΙΕΝΕΡΓΕΙΑ ΔΙΑΔΙΚΑΣΙΑΣ - ΑΞΙΟΛΟΓΗΣΗ ΠΡΟΣΦΟΡΩΝ	32
3.1 ΑΠΟΣΦΡΑΓΙΣΗ ΚΑΙ ΑΞΙΟΛΟΓΗΣΗ ΠΡΟΣΦΟΡΩΝ	32
3.1.1 Ηλεκτρονική αποσφράγιση προσφορών.....	32
3.1.2 Αξιολόγηση προσφορών.....	32
3.2 ΠΡΟΣΚΛΗΣΗ ΥΠΟΒΟΛΗΣ ΔΙΚΑΙΟΛΟΓΗΤΙΚΩΝ ΠΡΟΣΩΡΙΝΟΥ ΑΝΑΔΟΧΟΥ - ΔΙΚΑΙΟΛΟΓΗΤΙΚΑ ΠΡΟΣΩΡΙΝΟΥ ΑΝΑΔΟΧΟΥ	33
3.3 ΚΑΤΑΚΥΡΩΣΗ - ΣΥΝΑΨΗ ΣΥΜΒΑΣΗΣ	35

3.4	ΠΡΟΔΙΚΑΣΤΙΚΕΣ ΠΡΟΣΦΥΓΕΣ - ΠΡΟΣΩΡΙΝΗ ΚΑΙ ΟΡΙΣΤΙΚΗ ΔΙΚΑΣΤΙΚΗ ΠΡΟΣΤΑΣΙΑ	36
3.5	ΜΑΤΑΙΩΣΗ ΔΙΑΔΙΚΑΣΙΑΣ	37
4.	ΟΡΟΙ ΕΚΤΕΛΕΣΗΣ ΤΗΣ ΣΥΜΒΑΣΗΣ	39
4.1	ΕΓΓΥΗΣΕΙΣ	39
4.2	ΣΥΜΒΑΤΙΚΟ ΠΛΑΙΣΙΟ - ΕΦΑΡΜΟΣΤΕΑ ΝΟΜΟΘΕΣΙΑ	39
4.3	ΌΡΟΙ ΕΚΤΕΛΕΣΗΣ ΤΗΣ ΣΥΜΒΑΣΗΣ	39
4.4	ΥΠΕΡΓΟΛΑΒΙΑ	40
4.5	ΤΡΟΠΟΠΟΙΗΣΗ ΣΥΜΒΑΣΗΣ ΚΑΤΑ ΤΗ ΔΙΑΡΚΕΙΑ ΤΗΣ	40
4.6	ΔΙΚΑΙΩΜΑ ΜΟΝΟΜΕΡΟΥΣ ΛΥΣΗΣ ΤΗΣ ΣΥΜΒΑΣΗΣ	40
5.	ΕΙΔΙΚΟΙ ΟΡΟΙ ΕΚΤΕΛΕΣΗΣ ΤΗΣ ΣΥΜΒΑΣΗΣ	42
5.1	ΤΡΟΠΟΣ ΠΛΗΡΩΜΗΣ	42
5.2	ΚΗΡΥΞΗ ΟΙΚΟΝΟΜΙΚΟΥ ΦΟΡΕΑ ΕΚΠΤΩΤΟΥ - ΚΥΡΩΣΕΙΣ	42
5.3	ΔΙΟΙΚΗΤΙΚΕΣ ΠΡΟΣΦΥΓΕΣ ΚΑΤΑ ΤΗ ΔΙΑΔΙΚΑΣΙΑ ΕΚΤΕΛΕΣΗΣ ΤΩΝ ΣΥΜΒΑΣΕΩΝ	43
5.4	ΔΙΚΑΣΤΙΚΗ ΕΠΙΛΥΣΗ ΔΙΑΦΟΡΩΝ	44
6.	ΧΡΟΝΟΣ ΚΑΙ ΤΡΟΠΟΣ ΕΚΤΕΛΕΣΗΣ	45
6.1	ΠΑΡΑΚΟΛΟΥΘΗΣΗ ΤΗΣ ΣΥΜΒΑΣΗΣ	45
6.2	ΔΙΑΡΚΕΙΑ ΤΗΣ ΣΥΜΒΑΣΗΣ	45
ΠΑΡΑΡΤΗΜΑΤΑ		47
	ΠΑΡΑΡΤΗΜΑ Α: ΑΝΤΙΚΕΙΜΕΝΟ ΤΗΣ ΣΥΜΒΑΣΗΣ - ΤΕΧΝΙΚΕΣ ΠΡΟΔΙΑΓΡΑΦΕΣ	47
	ΠΑΡΑΡΤΗΜΑ Β: ΥΠΟΔΕΙΓΜΑ ΟΙΚΟΝΟΜΙΚΗΣ ΠΡΟΣΦΟΡΑΣ	86
	ΠΑΡΑΡΤΗΜΑ Γ – ΥΠΟΔΕΙΓΜΑΤΑ ΕΓΓΥΗΤΙΚΩΝ ΕΠΙΣΤΟΛΩΝ	91
	ΠΑΡΑΡΤΗΜΑ Δ – ΣΧΕΔΙΟ ΣΥΜΒΑΣΗΣ	94
	ΠΑΡΑΡΤΗΜΑ Ε – ΕΕΕΣ	98

1. ΑΝΑΘΕΤΟΥΣΑ ΑΡΧΗ ΚΑΙ ΑΝΤΙΚΕΙΜΕΝΟ ΣΥΜΒΑΣΗΣ

1.1 Στοιχεία Αναθέτουσας Αρχής

Επωνυμία	ΠΑΝΕΠΙΣΤΗΜΙΟ ΠΕΙΡΑΙΩΣ
Αριθμός Φορολογικού Μητρώου (Α.Φ.Μ.)	090013502
Ταχυδρομική διεύθυνση	ΚΑΡΑΟΛΗ ΚΑΙ ΔΗΜΗΤΡΙΟΥ 80
Πόλη	ΠΕΙΡΑΙΑΣ
Ταχυδρομικός Κωδικός	185 34
Χώρα	ΕΛΛΑΔΑ
Κωδικός NUTS	GR30
Τηλέφωνο	210 4142239
Ηλεκτρονικό Ταχυδρομείο (e-mail)	procurements@unipi.gr
Αρμόδιος για πληροφορίες	ΔΙΕΥΘΥΝΣΗ ΟΙΚΟΝΟΜΙΚΟΥ ΤΜΗΜΑ ΠΡΟΜΗΘΕΙΩΝ Αρμόδιοι Υπάλληλοι: Γεωργία Μέξη, Μαρίνα Τερζόγλου Email: mexi@unipi.gr , marinaterz@unipi.gr
Γενική Διεύθυνση στο διαδίκτυο (URL)	www.unipi.gr

Είδος Αναθέτουσας Αρχής

Η Αναθέτουσα Αρχή είναι Νομικό Πρόσωπο Δημοσίου Δικαίου και ανήκει στον Υποτομέα της Κεντρικής Κυβέρνησης (ΝΠΔΔ).

Κύρια δραστηριότητα Α.Α.

Η κύρια δραστηριότητα της Αναθέτουσας Αρχής είναι η Εκπαίδευση.

Στοιχεία Επικοινωνίας

- α) Τα έγγραφα της σύμβασης είναι διαθέσιμα για ελεύθερη, πλήρη, άμεση & δωρεάν ηλεκτρονική πρόσβαση μέσω της Διαδικτυακής Πύλης (www.promitheus.gov.gr) του ΟΠΣ ΕΣΗΔΗΣ.
- β) Κάθε είδους επικοινωνία και ανταλλαγή πληροφοριών πραγματοποιείται μέσω του ΕΣΗΔΗΣ Προμήθειες και Υπηρεσίες (εφεξής ΕΣΗΔΗΣ), το οποίο είναι προσβάσιμο από τη Διαδικτυακή Πύλη (www.promitheus.gov.gr) του ΟΠΣ ΕΣΗΔΗΣ.
- γ) Περαιτέρω πληροφορίες είναι διαθέσιμες από:
την προαναφερθείσα Γενική Διεύθυνση στο διαδίκτυο (URL): www.promitheus.gov.gr και www.unipi.gr

1.2 Στοιχεία Διαδικασίας-Χρηματοδότηση

Είδος διαδικασίας

Ο διαγωνισμός θα διεξαχθεί με την ανοικτή διαδικασία του άρθρου 27 του ν. 4412/16.

Χρηματοδότηση της σύμβασης

Η δαπάνη για τη σχετική σύμβαση βαρύνει τον τακτικό προϋπολογισμό του Πανεπιστημίου εις βάρος του ΚΑΕ 0884 Α, ως εξής: το ποσό των 30.000,00€ συμπ. Φ.Π.Α. θα βαρύνει το έτος 2024 και το ποσό των 30.000,00€ θα βαρύνει το έτος 2025.

Για την παρούσα διαδικασία έχει εκδοθεί η απόφαση με αρ. πρωτ. 20244979/24-07-2024 απόφαση ανάληψης πολυετούς υποχρέωσης (ΑΔΑ: 6ΘΗ146987Τ-1ΞΚ, ΑΔΑΜ: 24REQ015192161).

1.3 Συνοπτική Περιγραφή φυσικού και οικονομικού αντικειμένου της σύμβασης

Αντικείμενο του διαγωνισμού είναι η ανάδειξη αναδόχου για την παροχή υπηρεσιών συντήρησης και τεχνικής υποστήριξης του εξοπλισμού πληροφορικής και του δικτυακού εξοπλισμού που εξυπηρετεί το δίκτυο φωνής και δεδομένων του Πανεπιστημίου Πειραιώς, για ένα (1) έτος, σύμφωνα με τους όρους του Παραρτήματος Α (Συμφωνητικό Εξασφάλισης Επιπέδου Παρεχόμενων Υπηρεσιών – Service Level Agreement SLA), το οποίο, μαζί και με τους πίνακες του εξοπλισμού προς συντήρηση, αναφέρονται αναλυτικά στο ΠΑΡΑΡΤΗΜΑ Α' της παρούσας Διακήρυξης που αποτελεί αναπόσπαστο μέρος αυτής.

Οι εν λόγω υπηρεσίες συντήρησης κατατάσσονται στον κωδικό **CPV: 72511000-0** (Υπηρεσίες Λογισμικού Διαχείρισης Δικτύου) του Κοινού Ευρωπαϊκού Λεξιλογίου δημοσίων συμβάσεων.

Η εκτιμώμενη αξία της σύμβασης ανέρχεται στο ποσό των **εξήντα χιλιάδων ευρώ (60.000,00€) συμπεριλαμβανομένου ΦΠΑ 24 %** (καθαρό ποσό 48.387,10€ και Φ.Π.Α. 24% 11.612,90€).

Η διάρκεια της σύμβασης ορίζεται σε ένα (1) έτος από την υπογραφή της.

Η σύμβαση θα ανατεθεί με το κριτήριο της πλέον συμφέρουσας από οικονομική άποψη προσφοράς, βάσει τιμής.

1.4 Θεσμικό πλαίσιο

Η ανάθεση και εκτέλεση της σύμβασης διέπονται από την κείμενη νομοθεσία και τις κατ' εξουσιοδότηση αυτής εκδοθείσες κανονιστικές πράξεις, όπως ισχύουν, και ιδίως:

1. Του ν. 4412/2016 (Α' 147) "Δημόσιες Συμβάσεις Έργων, Προμηθειών και Υπηρεσιών (προσαρμογή στις Οδηγίες 2014/24/ ΕΕ και 2014/25/ΕΕ)".
2. Του ν. 4622/19 (Α' 133) «Επιτελικό Κράτος: οργάνωση, λειτουργία & διαφάνεια της Κυβέρνησης, των κυβερνητικών οργάνων & της κεντρικής δημόσιας διοίκησης» και ιδίως του άρθρου 37.
3. Του ν. 4700/2020 (Α' 127) «Ενιαίο κείμενο Δικονομίας για το Ελεγκτικό Συνέδριο, ολοκληρωμένο νομοθετικό πλαίσιο για τον προσυμβατικό έλεγχο, τροποποιήσεις στον Κώδικα Νόμων για το Ελεγκτικό Συνέδριο, διατάξεις για την αποτελεσματική απονομή της δικαιοσύνης και άλλες διατάξεις» και ιδίως των άρθρων 324-337.
4. Του ν. 4013/2011 (Α' 204) «Σύσταση ενιαίας Ανεξάρτητης Αρχής Δημοσίων Συμβάσεων και Κεντρικού Ηλεκτρονικού Μητρώου Δημοσίων Συμβάσεων...».
5. Του Π.Δ. 122/2012 (ΦΕΚ Α'215) «Κανονισμός Λειτουργίας της Ενιαίας Ανεξάρτητης Αρχής Δημοσίων Συμβάσεων (Ε.Α.Α.ΔΗ.ΣΥ.)».
6. Του ν. 4601/2019 (Α' 44) «Εταιρικοί μετασχηματισμοί και εναρμόνιση του νομοθετικού πλαισίου με τις διατάξεις της Οδηγίας 2014/55/ΕΕ του Ευρωπαϊκού Κοινοβουλίου και του Συμβουλίου της 16ης Απριλίου 2014 για την έκδοση ηλεκτρονικών τιμολογίων στο πλαίσιο δημοσίων συμβάσεων και λοιπές διατάξεις».
7. Του π.δ. 39/2017 (Α' 64) «Κανονισμός εξέτασης προδικαστικών προσφυγών ενώπιων της Α.Ε.Π.Π.».
8. Της υπ' αριθμ. 57654/22.05.2017 Απόφασης του Υπουργού Οικονομίας και Ανάπτυξης με θέμα : "Ρύθμιση ειδικότερων θεμάτων λειτουργίας και διαχείρισης του Κεντρικού Ηλεκτρονικού Μητρώου Δημοσίων Συμβάσεων (ΚΗΜΔΗΣ)" (Β' 1781).

9. Της υπ' αριθμ. 64233/08.06.2021 (Β' 2453/ 09.06.2021) Κοινής Απόφασης των Υπουργών Ανάπτυξης και Επενδύσεων και Ψηφιακής Διακυβέρνησης με θέμα «Ρυθμίσεις τεχνικών ζητημάτων που αφορούν την ανάθεση των Δημοσίων Συμβάσεων Προμηθειών και Υπηρεσιών με χρήση των επιμέρους εργαλείων και διαδικασιών του Εθνικού Συστήματος Ηλεκτρονικών Δημοσίων Συμβάσεων (ΕΣΗΔΗΣ)».
10. Της αριθμ. Κ.Υ.Α. οικ. 60967 ΕΞ 2020 (Β' 2425/18.06.2020) «Ηλεκτρονική Τιμολόγηση στο πλαίσιο των Δημόσιων Συμβάσεων δυνάμει του ν. 4601/2019» (Α' 44).
11. Της αριθμ. 63446/2021 Κ.Υ.Α. (Β' 2338/02.06.2020) «Καθορισμός Εθνικού Μορφότυπου ηλεκτρονικού τιμολογίου στο πλαίσιο των Δημοσίων Συμβάσεων».
12. Του ν. 3419/2005 (Α' 297) «Γενικό Εμπορικό Μητρώο (Γ.Ε.ΜΗ.) και εκσυγχρονισμός της Επιμελητηριακής Νομοθεσίας».
13. Του ν. 4635/2019 (Α' 167) « Επενδύω στην Ελλάδα και άλλες διατάξεις» και ιδίως των άρθρων 85 επ.
14. Του ν. 4270/2014 (Α' 143) «Αρχές δημοσιονομικής διαχείρισης και εποπτείας (ενσωμάτωση της Οδηγίας 2011/85/ΕΕ) – δημόσιο λογιστικό και άλλες διατάξεις».
15. Του π.δ. 80/2016 (Α' 145) «Ανάληψη υποχρεώσεων από τους Διατάκτες».
16. Της παρ. Ζ του Ν. 4152/2013 (Α' 107) «Προσαρμογή της ελληνικής νομοθεσίας στην Οδηγία 2011/7 της 16.2.2011 για την καταπολέμηση των καθυστερήσεων πληρωμών στις εμπορικές συναλλαγές».
17. Του ν. 4314/2014 (Α' 265) «Α) Για τη διαχείριση, τον έλεγχο και την εφαρμογή αναπτυξιακών παρεμβάσεων για την προγραμματική περίοδο 2014–2020, Β) Ενσωμάτωση της Οδηγίας 2012/17 του Ευρωπαϊκού Κοινοβουλίου και του Συμβουλίου της 13ης Ιουνίου 2012 (ΕΕ L 156/16.6.2012) στο ελληνικό δίκαιο, τροποποίηση του ν. 3419/2005 (Α' 297) και άλλες διατάξεις».
18. Του ν. 4727/2020 (Α' 184) «Ψηφιακή Διακυβέρνηση (Ενσωμάτωση στην Ελληνική Νομοθεσία της Οδηγίας (ΕΕ) 2016/2102 και της Οδηγίας (ΕΕ) 2019/1024) – Ηλεκτρονικές Επικοινωνίες (Ενσωμάτωση στο Ελληνικό Δίκαιο της Οδηγίας (ΕΕ) 2018/1972 και άλλες διατάξεις».
19. Του π.δ. 28/2015 (Α' 34) «Κωδικοποίηση διατάξεων για την πρόσβαση σε δημόσια έγγραφα και στοιχεία».
20. Του ν. 2859/2000 (Α' 248) «Κύρωση Κώδικα Φόρου Προστιθέμενης Αξίας».
21. Του ν. 2690/1999 (Α' 45) «Κύρωση του Κώδικα Διοικητικής Διαδικασίας και άλλες διατάξεις» και ιδίως των άρθρων 1, 2, 7, 11 και 13 έως 15.
22. Του ν. 2121/1993 (Α' 25) «Πνευματική Ιδιοκτησία, Συγγενικά Δικαιώματα και Πολιτιστικά Θέματα».
23. Του Κανονισμού (ΕΕ) 2016/679 του ΕΚ και του Συμβουλίου, της 27ης Απριλίου 2016, για την προστασία των φυσικών προσώπων έναντι της επεξεργασίας των δεδομένων προσωπικού χαρακτήρα και για την ελεύθερη κυκλοφορία των δεδομένων αυτών και την κατάργηση της οδηγίας 95/46/ΕΚ (Γενικός Κανονισμός για την Προστασία Δεδομένων) (Κείμενο που παρουσιάζει ενδιαφέρον για τον ΕΟΧ) ΟJ L 119.
24. Του Ν. 4446/2016 (ΦΕΚ Α' 240/22.12.2016) «Πτωχευτικός Κώδικας, Διοικητική Δικαιοσύνη, Τέλη-Παράβολα, Οικειοθελής αποκάλυψη φορολογητέας ύλης παρελθόντων ετών, Ηλεκτρονικές συναλλαγές. Τροποποιήσεις του ν. 4270/2014 και λοιπές διατάξεις».
25. Του ν. 4624/2019 (Α' 137) «Αρχή Προστασίας Δεδομένων Προσωπικού Χαρακτήρα, μέτρα εφαρμογής του Κανονισμού (ΕΕ) 2016/679 του Ευρωπαϊκού Κοινοβουλίου και του Συμβουλίου της 27ης Απριλίου 2016 για την προστασία των φυσικών προσώπων έναντι της επεξεργασίας δεδομένων προσωπικού χαρακτήρα και ενσωμάτωση στην εθνική νομοθεσία της Οδηγίας (ΕΕ) 2016/680 του Ευρωπαϊκού Κοινοβουλίου και του Συμβουλίου της 27ης Απριλίου 2016 και άλλες διατάξεις».
26. Του Ν. 4485/2017 (ΦΕΚ Α' 114), «Οργάνωση και Λειτουργία της ανώτατης εκπαίδευσης, ρυθμίσεις για την έρευνα και άλλες διατάξεις», όπως έχει τροποποιηθεί και ισχύει.
27. Τον Ν. 4957/2022 (ΦΕΚ Α' 141) «Νέοι Ορίζοντες στα Ανώτατα Εκπαιδευτικά Ιδρύματα: Ενίσχυση της ποιότητας, της λειτουργικότητας και της σύνδεσης των Α.Ε.Ι. με την κοινωνία και λοιπές διατάξεις».

28. Την υπ. αριθμ. πρωτ. 20227045/07-11-2022 Διαπιστωτική Πράξη του Πρύτανη του Πανεπιστημίου Πειραιώς «Συγκρότηση του Συμβουλίου Διοίκησης του Πανεπιστημίου Πειραιώς» (ΦΕΚ. τ. Υ.Ο.Δ.Δ. 1119/01-12-2022).
29. Την υπ. αριθμ. πρωτ. 20227639/28-11-2022 Διαπιστωτική Πράξη του Πρύτανη του Πανεπιστημίου Πειραιώς «Εκλογή Πρύτανη και ορισμός τεσσάρων (4) Αντιπρυτάνεων του Πανεπιστημίου Πειραιώς» (ΦΕΚ τ. Υ.Ο.Δ.Δ. 1121/05-12-2022).
30. Την υπ. αριθμ. πρωτ. 20227896/06-12-2022 Απόφαση του Πρύτανη του Πανεπιστημίου Πειραιώς «Καθορισμός του τομέα ευθύνης, μεταβίβαση αρμοδιοτήτων στους τέσσερις (4) Αντιπρυτάνεις του Πανεπιστημίου Πειραιώς και καθορισμός της σειράς αναπλήρωσης Πρύτανη» (ΦΕΚ τ. Β' 6241/09-12-2022).
31. Την υπ. αριθμ. πρωτ. 20235976/14-09-2023 Πράξη Συγκρότησης Συγκλήτου Πανεπιστημίου Πειραιώς Ακαδημαϊκού Έτους 2023 – 2024 (ΑΔΑ: 9ΒΓ646Β7Τ-Γ22),
32. Την υπ' αριθμ. πρωτ.: 20237444/21-11-2023 Διαπιστωτική Πράξη Πρύτανη (ΑΔΑ: 90ΕΕ469Β7Τ-Ρ8Π).
33. Την υπ. αριθμ. 20237482/22-11-2023 Απόφαση της Αναπληρώτριας Προϊσταμένης της Γενικής Διεύθυνσης για την «Εξουσιοδότηση υπογραφής πράξεων, βεβαιώσεων και τίτλων πληρωμής «Με εντολή Π.Ο.Υ.»..., κατ' εφαρμογή του άρθρου 25 του ν.4270/2014.» (ΦΕΚ Β' 6670/27-11-2023).
34. Την υπ. αριθμ. πρωτ. 20240633/13-02-2024 Πράξη Ανασυγκρότησης Συγκλήτου Πανεπιστημίου Πειραιώς Ακαδημαϊκού Έτους 2023-2024 (ΑΔΑ: 625Ο469Β7Τ-ΦΑΑ). 34. Την από 06-07-2023 Απόφαση του Συμβουλίου Διοίκησης του Πανεπιστημίου Πειραιώς για την έγκριση σκοπιμότητας της διενέργειας του διαγωνισμού.
35. Την από 23-07-2024 Απόφαση του Συμβουλίου Διοίκησης του Πανεπιστημίου Πειραιώς σχετικά με την έγκριση σκοπιμότητας διενέργειας του διαγωνισμού.
36. Την από 23-07-2024 Απόφαση του Συμβουλίου Διοίκησης του Πανεπιστημίου Πειραιώς σχετικά με την έγκριση διακήρυξης του διαγωνισμού και ορισμού μελών Επιτροπών.
37. Την υπ. αριθμ. πρωτ. αρ. πρωτ. 20244979/24-07-2024 απόφαση ανάληψης πολυετούς υποχρέωσης (ΑΔΑ: 6ΘΗ146987Τ-1ΞΚ, ΑΔΑΜ: 24REQ015192161).
38. Των σε εκτέλεση των ανωτέρω νόμων εκδοθεισών κανονιστικών πράξεων, των λοιπών διατάξεων που αναφέρονται ρητά ή απορρέουν από τα οριζόμενα στα συμβατικά τεύχη της παρούσας, καθώς και του συνόλου των διατάξεων του ασφαλιστικού, εργατικού, κοινωνικού, περιβαλλοντικού και φορολογικού δικαίου που διέπει την ανάθεση και εκτέλεση της παρούσας σύμβασης, έστω και αν δεν αναφέρονται ρητά παραπάνω.

1.5 Προθεσμία υποβολής προσφορών

Η καταληκτική ημερομηνία υποβολής των προσφορών είναι η **02-09-2024 ημέρα Δευτέρα και ώρα 15:00.**

Η διαδικασία θα διενεργηθεί με χρήση του Εθνικού Συστήματος Ηλεκτρονικών Δημόσιων Συμβάσεων (ΕΣΗΔΗΣ) Προμήθειες και Υπηρεσίες του ΟΠΣ ΕΣΗΔΗΣ (Διαδικτυακή Πύλη www.promitheus.gov.gr)

Οι προσφορές υποβάλλονται από τους οικονομικούς φορείς ηλεκτρονικά, μέσω της διαδικτυακής πύλης www.promitheus.gov.gr, του Ε.Σ.Η.Δ.Η.Σ. μέχρι την καταληκτική ημερομηνία και ώρα που ορίζει η παρούσα διακήρυξη, στην Ελληνική γλώσσα, σε ηλεκτρονικό φάκελο, σύμφωνα με τα αναφερόμενα στο Ν. 4155/13 (ΦΕΚ/Α/29-5-2013), στο άρθρο 11 της Υ.Α. Π1/2390/2013 (ΦΕΚ/Β/2677/21-10-2013) «Τεχνικές λεπτομέρειες και διαδικασίες λειτουργίας του Εθνικού Συστήματος Ηλεκτρονικών Δημοσίων Συμβάσεων (Ε.Σ.Η.Δ.Η.Σ.)».

ΔΙΑΔΙΚΤΥΑΚΟΣ ΤΟΠΟΣ ΥΠΟΒΟΛΗΣ ΠΡΟΣΦΟΡΑΣ	ΗΜΕΡΟΜΗΝΙΑ ΑΝΑΡΤΗΣΗΣ ΤΗΣ ΔΙΑΚΗΡΥΞΗΣ ΣΤΗ ΔΙΑΔΙΚΤΥΑΚΗ ΠΥΛΗ ΤΟΥ ΕΣΗΔΗΣ	ΗΜΕΡΟΜΗΝΙΑ ΕΝΑΡΞΗΣ ΥΠΟΒΟΛΗΣ ΠΡΟΣΦΟΡΩΝ	ΚΑΤΑΛΗΚΤΙΚΗ ΗΜΕΡΟΜΗΝΙΑ ΥΠΟΒΟΛΗΣ ΠΡΟΣΦΟΡΩΝ
Διαδικτυακή πύλη www.promitheus.gov.gr . Του ΕΣΗΔΗΣ	26-07-2024	29-07-2024, ημέρα Δευτέρα και ώρα 08:00	02-09-2024, ημέρα Δευτέρα και ώρα 15:00

Μετά την παρέλευση της καταληκτικής ημερομηνίας και ώρας, δεν υπάρχει η δυνατότητα υποβολής προσφοράς στο Σύστημα.

Ο χρόνος υποβολής της προσφοράς και οποιαδήποτε ηλεκτρονική επικοινωνία μέσω του συστήματος βεβαιώνεται αυτόματα από το σύστημα με υπηρεσίες χρονοσήμανσης σύμφωνα με τα οριζόμενα στην παρ.3 του άρθρου 6 του Ν. 4155/13 και το άρθρο 6 της ΥΑ Π1-2390/2013 «Τεχνικές λεπτομέρειες και διαδικασίες λειτουργίας του Εθνικού Συστήματος Ηλεκτρονικών Δημοσίων Συμβάσεων (Ε.Σ.Η.ΔΗ.Σ.)».

Η ηλεκτρονική αποσφράγιση των Προσφορών θα γίνει στις 03-09-2024, ημέρα Τρίτη και ώρα 10:00 π.μ., μέσω της αρμόδιας πιστοποιημένης στο Σύστημα Επιτροπής Διενέργειας και Αξιολόγησης του διαγωνισμού, η οποία θα συσταθεί για το σκοπό αυτό.

1.6 Δημοσιότητα

A. Δημοσίευση σε εθνικό επίπεδο

Η προκήρυξη και το πλήρες κείμενο της παρούσας Διακήρυξης καταχωρήθηκαν στο Κεντρικό Ηλεκτρονικό Μητρώο Δημοσίων Συμβάσεων (ΚΗΜΔΗΣ).

Το πλήρες κείμενο της παρούσας Διακήρυξης καταχωρήθηκε ακόμη και στη διαδικτυακή πύλη του Ε.Σ.Η.ΔΗ.Σ.: <http://www.promitheus.gov.gr>

Η προκήρυξη (περίληψη της παρούσας Διακήρυξης) όπως προβλέπεται στην περίπτωση 16 της παραγράφου 4 του άρθρου 2 του Ν. 3861/2010, αναρτήθηκε στο διαδίκτυο, στον ιστότοπο <http://et.diavgeia.gov.gr/> (ΠΡΟΓΡΑΜΜΑ ΔΙΑΥΓΕΙΑ).

Η Διακήρυξη καταχωρήθηκε στο διαδίκτυο, στην ιστοσελίδα της αναθέτουσας αρχής, στη διεύθυνση (URL): www.unipi.gr/unipi/el/διακηρύξεις.html.

Ημερομηνία δημοσίευσης της Διακήρυξης στο ΚΗΜΔΗΣ και της προκήρυξης στη ΔΙΑΥΓΕΙΑ	26-07-2024
Ημερομηνία δημοσίευσης της Διακήρυξης στο ΕΣΗΔΗΣ	26-07-2024

1.7 Αρχές εφαρμοζόμενες στη διαδικασία σύναψης

Οι οικονομικοί φορείς δεσμεύονται ότι:

α) τηρούν και θα εξακολουθήσουν να τηρούν κατά την εκτέλεση της σύμβασης, εφόσον επιλεγούν, τις υποχρεώσεις τους που απορρέουν από τις διατάξεις της περιβαλλοντικής, κοινωνικοασφαλιστικής και εργατικής νομοθεσίας, που έχουν θεσπιστεί με το δίκαιο της Ένωσης, το εθνικό δίκαιο, συλλογικές συμβάσεις ή διεθνείς διατάξεις περιβαλλοντικού, κοινωνικού και εργατικού δικαίου, οι οποίες απαριθμούνται στο Παράρτημα Χ του Προσαρτήματος Α του ν. 4412/2016. Η τήρηση των εν λόγω υποχρεώσεων ελέγχεται και βεβαιώνεται από τα όργανα που επιβλέπουν την εκτέλεση των δημοσίων

συμβάσεων και τις αρμόδιες δημόσιες αρχές και υπηρεσίες που ενεργούν εντός των ορίων της ευθύνης και της αρμοδιότητάς τους,

β) δεν θα ενεργήσουν αθέμιτα, παράνομα ή καταχρηστικά καθ' όλη τη διάρκεια της διαδικασίας ανάθεσης, αλλά και κατά το στάδιο εκτέλεσης της σύμβασης, εφόσον επιλεγούν,

γ) λαμβάνουν τα κατάλληλα μέτρα για να διαφυλάξουν την εμπιστευτικότητα των πληροφοριών που έχουν χαρακτηριστεί ως τέτοιες.

2. ΓΕΝΙΚΟΙ ΚΑΙ ΕΙΔΙΚΟΙ ΟΡΟΙ ΣΥΜΜΕΤΟΧΗΣ

2.1 Γενικές Πληροφορίες

2.1.1 Έγγραφα της σύμβασης

Τα έγγραφα της παρούσας διαδικασίας σύναψης, είναι τα ακόλουθα:

1. Η παρούσα διακήρυξη με Α/Α Συστήματος **ΕΣΗΔΗΣ 356242** με τα παραρτήματα της (ο αριθμός της οποίας εμπεριέχεται στο ΕΕΕΣ),
2. Το Ευρωπαϊκό Ενιαίο Έγγραφο Σύμβασης (ΕΕΕΣ),
3. Οι συμπληρωματικές πληροφορίες που τυχόν παρέχονται στο πλαίσιο της διαδικασίας, ιδίως σχετικά με τις προδιαγραφές και τα σχετικά δικαιολογητικά,
4. Το σχέδιο της σύμβασης.

2.1.2 Επικοινωνία - Πρόσβαση στα έγγραφα της Σύμβασης

Όλες οι επικοινωνίες σε σχέση με τα βασικά στοιχεία της διαδικασίας σύναψης της σύμβασης, καθώς και όλες οι ανταλλαγές πληροφοριών, ιδίως η ηλεκτρονική υποβολή, εκτελούνται με τη χρήση της πλατφόρμας του Εθνικού Συστήματος Ηλεκτρονικών Δημοσίων Συμβάσεων (ΕΣΗΔΗΣ), η οποία είναι προσβάσιμη μέσω της Διαδικτυακής Πύλης (www.promitheus.gov.gr).

2.1.3 Παροχή Διευκρινίσεων

Τα σχετικά αιτήματα παροχής διευκρινίσεων υποβάλλονται ηλεκτρονικά, το αργότερο επτά (7) ημέρες πριν την καταληκτική ημερομηνία υποβολής προσφορών και απαντώνται αντίστοιχα, στο πλαίσιο της παρούσας, στη σχετική ηλεκτρονική διαδικασία σύναψης δημόσιας σύμβασης στην πλατφόρμα του ΕΣΗΔΗΣ, η οποία είναι προσβάσιμη μέσω της Διαδικτυακής Πύλης (www.promitheus.gov.gr). Αιτήματα παροχής συμπληρωματικών πληροφοριών – διευκρινίσεων υποβάλλονται από εγγεγραμμένους στο σύστημα οικονομικούς φορείς, δηλαδή από εκείνους που διαθέτουν σχετικά διαπιστευτήρια που τους έχουν χορηγηθεί (όνομα χρήστη και κωδικό πρόσβασης) και απαραίτητα το ηλεκτρονικό αρχείο με το κείμενο των ερωτημάτων είναι ηλεκτρονικά υπογεγραμμένο. Αιτήματα παροχής διευκρινίσεων που είτε υποβάλλονται με άλλο τρόπο είτε το ηλεκτρονικό αρχείο που τα συνοδεύει δεν είναι ηλεκτρονικά υπογεγραμμένο, δεν εξετάζονται.

Η αναθέτουσα αρχή μπορεί να παρατείνει την προθεσμία παραλαβής των προσφορών, ούτως ώστε όλοι οι ενδιαφερόμενοι οικονομικοί φορείς να μπορούν να λάβουν γνώση όλων των αναγκαίων πληροφοριών για την κατάρτιση των προσφορών στις ακόλουθες περιπτώσεις:

- α) όταν, για οποιονδήποτε λόγο, πρόσθετες πληροφορίες, αν και ζητήθηκαν από τον οικονομικό φορέα έγκαιρα δεν έχουν παρασχεθεί το αργότερο τέσσερις (4) ημέρες πριν από την προθεσμία που ορίζεται για την παραλαβή των προσφορών,
- β) όταν τα έγγραφα της σύμβασης υφίστανται σημαντικές αλλαγές.

Η διάρκεια της παράτασης θα είναι ανάλογη με τη σπουδαιότητα των πληροφοριών που ζητήθηκαν ή των αλλαγών.

Όταν οι πρόσθετες πληροφορίες δεν έχουν ζητηθεί έγκαιρα ή δεν έχουν σημασία για την προετοιμασία κατάλληλων προσφορών, η παράταση της προθεσμίας εναπόκειται στη διακριτική ευχέρεια της αναθέτουσας αρχής.

Τροποποίηση των όρων της διαγωνιστικής διαδικασίας (πχ αλλαγή/μετάθεση της καταληκτικής ημερομηνίας υποβολής προσφορών, καθώς και σημαντικές αλλαγές των εγγράφων της σύμβασης, σύμφωνα με την προηγούμενη παράγραφο) δημοσιεύεται στο ΚΗΜΔΗΣ.

2.1.4 Γλώσσα

Τα έγγραφα της σύμβασης έχουν συνταχθεί στην ελληνική γλώσσα.

Τυχόν προδικαστικές προσφυγές υποβάλλονται στην ελληνική γλώσσα.

Οι **προσφορές**, τα στοιχεία που περιλαμβάνονται σε αυτές, καθώς και τα αποδεικτικά έγγραφα σχετικά με τη μη ύπαρξη λόγου αποκλεισμού και την πλήρωση των κριτηρίων ποιοτικής επιλογής συντάσσονται στην ελληνική γλώσσα ή συνοδεύονται από επίσημη μετάφρασή τους στην ελληνική γλώσσα.

Τα αλλοδαπά δημόσια και ιδιωτικά έγγραφα συνοδεύονται από μετάφρασή τους στην ελληνική γλώσσα επικυρωμένη, είτε από πρόσωπο αρμόδιο κατά τις κείμενες διατάξεις της εθνικής νομοθεσίας είτε από πρόσωπο κατά νόμο αρμόδιο της χώρας στην οποία έχει συνταχθεί το έγγραφο.

Ενημερωτικά και τεχνικά φυλλάδια και άλλα έντυπα, εταιρικά ή μη, με ειδικό τεχνικό περιεχόμενο, δηλαδή έντυπα με αμιγώς τεχνικά χαρακτηριστικά, όπως αριθμούς, αποδόσεις σε διεθνείς μονάδες, μαθηματικούς τύπους και σχέδια, που είναι δυνατόν να διαβαστούν σε κάθε γλώσσα και δεν είναι απαραίτητη η μετάφραση τους, μπορούν να υποβάλλονται σε άλλη γλώσσα, χωρίς να συνοδεύονται από μετάφραση στην ελληνική.

Κατά παρέκκλιση των ως άνω παραγράφων, γίνεται δεκτή η υποβολή ενός ή περισσότερων στοιχείων των προσφορών και των δικαιολογητικών κατακύρωσης, στην αγγλική γλώσσα χωρίς να απαιτείται επικύρωσή τους, στο μέτρο που τα ανωτέρω έγγραφα είναι καταχωρισμένα σε επίσημους ιστότοπους φορέων πιστοποίησης, στους οποίους υπάρχει ελεύθερη πρόσβαση μέσω διαδικτύου και εφόσον ο οικονομικός φορέας παραπέμπει σε αυτούς, προκειμένου η επαλήθευση της ισχύος τους να είναι ευχερής για την αναθέτουσα αρχή.

Κάθε μορφής επικοινωνία με την αναθέτουσα αρχή, καθώς και μεταξύ αυτής και του αναδόχου, θα γίνονται υποχρεωτικά στην ελληνική γλώσσα.

2.1.5 Εγγυήσεις

Οι εγγυητικές επιστολές των παραγράφων 2.2.2 και 4.1. εκδίδονται από πιστωτικά ιδρύματα ή χρηματοδοτικά ιδρύματα ή ασφαλιστικές επιχειρήσεις κατά την έννοια των περιπτώσεων β' και γ' της παρ. 1 του άρθρου 14 του ν. 4364/ 2016 (Α'13), που λειτουργούν νόμιμα στα κράτη - μέλη της Ένωσης ή του Ευρωπαϊκού Οικονομικού Χώρου ή στα κράτη-μέλη της ΣΔΣ και έχουν, σύμφωνα με τις ισχύουσες διατάξεις, το δικαίωμα αυτό. Μπορούν, επίσης, να εκδίδονται από το Τ.Μ.Ε.Δ.Ε. ή να παρέχονται με γραμμάτιο του Ταμείου Παρακαταθηκών και Δανείων με παρακατάθεση σε αυτό του αντίστοιχου χρηματικού ποσού. Αν συσταθεί παρακαταθήκη με γραμμάτιο παρακατάθεσης χρεογράφων στο Ταμείο Παρακαταθηκών και Δανείων, τα τοκομερίδια ή μερίσματα που λήγουν κατά τη διάρκεια της εγγύησης επιστρέφονται μετά τη λήξη τους στον υπέρ ου η εγγύηση οικονομικό φορέα.

Οι εγγυητικές επιστολές εκδίδονται κατ' επιλογή των οικονομικών φορέων από έναν ή περισσότερους εκδότες της παραπάνω παραγράφου.

Οι εγγυήσεις αυτές περιλαμβάνουν κατ' ελάχιστον τα ακόλουθα στοιχεία: α) την ημερομηνία έκδοσης, β) τον εκδότη, γ) την αναθέτουσα αρχή προς την οποία απευθύνονται, δ) τον αριθμό της εγγύησης, ε) το ποσό που καλύπτει η εγγύηση, στ) την πλήρη επωνυμία, τον Α.Φ.Μ. και τη διεύθυνση του οικονομικού φορέα υπέρ του οποίου εκδίδεται η εγγύηση (στην περίπτωση ένωσης αναγράφονται όλα τα παραπάνω για κάθε μέλος της ένωσης), ζ) τους όρους ότι: αα) η εγγύηση παρέχεται ανέκκλητα και ανεπιφύλακτα, ο δε εκδότης παραιτείται του δικαιώματος της διαιρέσεως και της διζήσεως, και ββ) ότι σε περίπτωση κατάρτησης αυτής, το ποσό της κατάρτησης υπόκειται στο εκάστοτε ισχύον τέλος χαρτοσήμου, η) τα στοιχεία της σχετικής διακήρυξης και την καταληκτική ημερομηνία υποβολής προσφορών, θ) την ημερομηνία λήξης ή τον χρόνο ισχύος της εγγύησης, ι) την ανάληψη υποχρέωσης από τον εκδότη της εγγύησης να καταβάλει το ποσό της εγγύησης ολικά ή μερικά εντός πέντε (5) ημερών μετά από απλή έγγραφη ειδοποίηση εκείνου προς τον οποίο απευθύνεται και ια) στην περίπτωση των εγγυήσεων καλής εκτέλεσης και προκαταβολής, τον αριθμό και τον τίτλο της σχετικής σύμβασης.

Η περ. αα' του προηγούμενου εδαφίου ζ' δεν εφαρμόζεται για τις εγγυήσεις που παρέχονται με γραμμάτιο του Ταμείου Παρακαταθηκών και Δανείων.

Υποδείγματα των σχετικών εγγυήσεων παρατίθεται στο Παράρτημα Γ- Υπόδειγμα εγγυητικών επιστολών της παρούσας διακήρυξης.

Η αναθέτουσα αρχή επικοινωνεί με τους εκδότες των εγγυητικών επιστολών προκειμένου να διαπιστώσει την εγκυρότητά τους.

2.1.6 Προστασία Προσωπικών Δεδομένων

Η αναθέτουσα αρχή ενημερώνει το φυσικό πρόσωπο που υπογράφει την προσφορά ως Προσφέρων ή ως Νόμιμος Εκπρόσωπος Προσφέροντος, ότι η ίδια ή και τρίτοι, κατ' εντολή και για λογαριασμό της, θα επεξεργάζονται προσωπικά δεδομένα που περιέχονται στους φακέλους της προσφοράς και τα αποδεικτικά μέσα τα οποία υποβάλλονται σε αυτήν, στο πλαίσιο του παρόντος Διαγωνισμού, για το σκοπό της αξιολόγησης των προσφορών και της ενημέρωσης έτερων συμμετεχόντων σε αυτόν, λαμβάνοντας κάθε εύλογο μέτρο για τη διασφάλιση του απόρρητου και της ασφάλειας της επεξεργασίας των δεδομένων και της προστασίας τους από κάθε μορφής αθέμιτη επεξεργασία, σύμφωνα με τις διατάξεις της κείμενης νομοθεσίας περί προστασίας προσωπικών δεδομένων, κατά τα αναλυτικώς αναφερόμενα στην αναλυτική ενημέρωση που επισυνάπτεται στην παρούσα.

2.2 Δικαίωμα Συμμετοχής - Κριτήρια Ποιοτικής Επιλογής

2.2.1 Δικαίωμα συμμετοχής

1. Δικαίωμα συμμετοχής στη διαδικασία σύναψης της παρούσας σύμβασης έχουν φυσικά ή νομικά πρόσωπα και, σε περίπτωση ενώσεων οικονομικών φορέων, τα μέλη αυτών, που είναι εγκατεστημένα σε:

α) κράτος-μέλος της Ένωσης,

β) κράτος-μέλος του Ευρωπαϊκού Οικονομικού Χώρου (Ε.Ο.Χ.),

γ) τρίτες χώρες που έχουν υπογράψει και κυρώσει τη ΣΔΣ, στο βαθμό που η υπό ανάθεση δημόσια σύμβαση καλύπτεται από τα Παραρτήματα 1, 2, 4, 5, 6 και 7 και τις γενικές σημειώσεις του σχετικού με την Ένωση Προσαρτήματος Ι της ως άνω Συμφωνίας, καθώς και

δ) σε τρίτες χώρες που δεν emπίπτουν στην περίπτωση γ' της παρούσας παραγράφου και έχουν συνάψει διμερείς ή πολυμερείς συμφωνίες με την Ένωση σε θέματα διαδικασιών ανάθεσης δημοσίων συμβάσεων.

Στο βαθμό που καλύπτονται από τα Παραρτήματα 1, 2, 4 και 5, 6 και 7 και τις γενικές σημειώσεις του σχετικού με την Ένωση Προσαρτήματος Ι της ΣΔΣ, καθώς και τις λοιπές διεθνείς συμφωνίες από τις οποίες δεσμεύεται η Ένωση, οι αναθέτουσες αρχές επιφυλάσσουν για τα έργα, τα αγαθά, τις υπηρεσίες και τους οικονομικούς φορείς των χωρών που έχουν υπογράψει τις εν λόγω συμφωνίες μεταχείριση εξίσου ευνοϊκή με αυτήν που επιφυλάσσουν για τα έργα, τα αγαθά, τις υπηρεσίες και τους οικονομικούς φορείς της Ένωσης.

2. Οικονομικός φορέας συμμετέχει είτε μεμονωμένα είτε ως μέλος ένωσης. Οι ενώσεις οικονομικών φορέων, συμπεριλαμβανομένων και των προσωρινών συμπράξεων, δεν απαιτείται να περιβληθούν συγκεκριμένη νομική μορφή για την υποβολή προσφοράς. Η αναθέτουσα αρχή μπορεί να απαιτήσει από τις ενώσεις οικονομικών φορέων να περιβληθούν συγκεκριμένη νομική μορφή, εφόσον τους ανατεθεί η σύμβαση.

Στις περιπτώσεις υποβολής προσφοράς από ένωση οικονομικών φορέων, όλα τα μέλη της ευθύνονται έναντι της αναθέτουσας αρχής αλληλέγγυα και εις ολόκληρον.

2.2.2 Εγγύηση συμμετοχής

2.2.2.1. Για την έγκυρη συμμετοχή στη διαδικασία σύναψης της παρούσας σύμβασης, κατατίθεται από τους συμμετέχοντες οικονομικούς φορείς (προσφέροντες), **εγγυητική επιστολή συμμετοχής, ποσού 967,74€ ευρώ** (48.387,10€ X 2%= 967,74€).

Στην περίπτωση ένωσης οικονομικών φορέων, η εγγύηση συμμετοχής περιλαμβάνει και τον όρο ότι η εγγύηση καλύπτει τις υποχρεώσεις όλων των οικονομικών φορέων που συμμετέχουν στην ένωση.

Η **εγγύηση συμμετοχής** πρέπει να ισχύει τουλάχιστον για τριάντα (30) ημέρες μετά τη λήξη του χρόνου ισχύος της προσφοράς του άρθρου 2.4.5 της παρούσας, **ήτοι μέχρι 03-04-2025**, άλλως η προσφορά απορρίπτεται. Η αναθέτουσα αρχή μπορεί, πριν από τη λήξη της προσφοράς, να ζητά από τους προσφέροντες να παρατείνουν, πριν τη λήξη τους, τη διάρκεια ισχύος της προσφοράς και της εγγύησης συμμετοχής.

Οι πρωτότυπες εγγυήσεις συμμετοχής, πλην των εγγυήσεων που εκδίδονται ηλεκτρονικά, προσκομίζονται, σε κλειστό φάκελο με ευθύνη του οικονομικού φορέα, το αργότερο πριν την ημερομηνία και ώρα αποσφράγισης των προσφορών που ορίζεται στην παρ. 3.1 της παρούσας, άλλως η προσφορά απορρίπτεται ως απαράδεκτη, μετά από γνώμη της Επιτροπής Διαγωνισμού.

2.2.2.2. Η εγγύηση συμμετοχής επιστρέφεται στον ανάδοχο με την προσκόμιση της εγγύησης καλής εκτέλεσης.

Η εγγύηση συμμετοχής επιστρέφεται στους λοιπούς προσφέροντες, σύμφωνα με τα ειδικότερα οριζόμενα στην παρ. 3 του άρθρου 72 του ν. 4412/2016.

2.2.2.3. Η εγγύηση συμμετοχής καταπίπτει εάν ο προσφέρων: α) αποσύρει την προσφορά του κατά τη διάρκεια ισχύος αυτής, β) παρέχει, εν γνώσει του, ψευδή στοιχεία ή πληροφορίες που αναφέρονται στις παραγράφους 2.2.3 έως 2.2.8, γ) δεν προσκομίζει εγκαίρως τα προβλεπόμενα από την παρούσα δικαιολογητικά (παραγράφοι 2.2.9 και 3.2), δ) δεν προσέλθει εγκαίρως για υπογραφή του συμφωνητικού, ε) υποβάλει μη κατάλληλη προσφορά, με την έννοια της περ. 46 της παρ. 1 του άρθρου 2 του ν. 4412/2016, στ) δεν ανταποκριθεί στη σχετική πρόσκληση της αναθέτουσας αρχής να εξηγήσει την τιμή ή το κόστος της προσφοράς του εντός της τεθείσας προθεσμίας και η προσφορά του απορριφθεί, ζ) στις περιπτώσεις των παρ. 3, 4 και 5 του άρθρου 103 του ν. 4412/2016, περί πρόσκλησης για υποβολή δικαιολογητικών από τον προσωρινό ανάδοχο, αν, κατά τον έλεγχο των παραπάνω δικαιολογητικών, σύμφωνα με τις παραγράφους 3.2 και 3.4 της παρούσας, διαπιστωθεί ότι τα στοιχεία που δηλώθηκαν στο ΕΕΕΣ είναι εκ προθέσεως απατηλά, ή ότι έχουν υποβληθεί πλαστά αποδεικτικά στοιχεία, ή αν, από τα παραπάνω δικαιολογητικά που προσκομίσθηκαν νομίμως και εμπροθέσμως, δεν αποδεικνύεται η μη συνδρομή των λόγων αποκλεισμού της παραγράφου 2.2.3 ή η πλήρωση μιας ή περισσότερων από τις απαιτήσεις των κριτηρίων ποιοτικής επιλογής.

2.2.3 Λόγοι αποκλεισμού

Αποκλείεται από τη συμμετοχή στην παρούσα διαδικασία σύναψης σύμβασης (διαγωνισμό) οικονομικός φορέας, εφόσον συντρέχει στο πρόσωπό του (εάν πρόκειται για μεμονωμένο φυσικό ή νομικό πρόσωπο) ή σε ένα από τα μέλη του (εάν πρόκειται για ένωση οικονομικών φορέων) ένας ή περισσότεροι από τους ακόλουθους λόγους:

2.2.3.1. Όταν υπάρχει σε βάρος του αμετάκλητη καταδικαστική απόφαση για ένα από τα ακόλουθα εγκλήματα:

α) συμμετοχή σε εγκληματική οργάνωση, όπως αυτή ορίζεται στο άρθρο 2 της απόφασης-πλαίσιο 2008/841/ΔΕΥ του Συμβουλίου της 24ης Οκτωβρίου 2008, για την καταπολέμηση του οργανωμένου εγκλήματος (ΕΕ L 300 της 11.11.2008 σ.42), και τα εγκλήματα του άρθρου 187 του Ποινικού Κώδικα (εγκληματική οργάνωση),

β) ενεργητική δωροδοκία, όπως ορίζεται στο άρθρο 3 της σύμβασης περί της καταπολέμησης της δωροδοκίας στην οποία ενέχονται υπάλληλοι των Ευρωπαϊκών Κοινοτήτων ή των κρατών-μελών της Ένωσης (ΕΕ C 195 της 25.6.1997, σ. 1) και στην παρ. 1 του άρθρου 2 της απόφασης-πλαίσιο 2003/568/ΔΕΥ του Συμβουλίου της 22ας Ιουλίου 2003, για την καταπολέμηση της δωροδοκίας στον ιδιωτικό τομέα (ΕΕ L 192 της 31.7.2003, σ. 54), καθώς και όπως ορίζεται στο εθνικό δίκαιο του οικονομικού φορέα, και τα εγκλήματα των άρθρων 159Α (δωροδοκία πολιτικών προσώπων), 236 (δωροδοκία υπαλλήλου), 237 παρ. 2-4 (δωροδοκία δικαστικών λειτουργών), 237Α παρ. 2 (εμπορία επιρροής – μεσάζοντες), 396 παρ. 2 (δωροδοκία στον ιδιωτικό τομέα) του Ποινικού Κώδικα,

γ) απάτη εις βάρος των οικονομικών συμφερόντων της Ένωσης, κατά την έννοια των άρθρων 3 και 4 της Οδηγίας (ΕΕ) 2017/1371 του Ευρωπαϊκού Κοινοβουλίου και του Συμβουλίου της 5^{ης} Ιουλίου 2017 σχετικά

με την καταπολέμηση, μέσω του ποινικού δικαίου, της απάτης εις βάρος των οικονομικών συμφερόντων της Ένωσης (L 198/28.07.2017) και τα εγκλήματα των άρθρων 159Α (δωροδοκία πολιτικών προσώπων), 216 (πλαστογραφία), 236 (δωροδοκία υπαλλήλου), 237 παρ. 2-4 (δωροδοκία δικαστικών λειτουργιών), 242 (ψευδής βεβαίωση, νόθευση κ.λπ.) 374 (διακεκριμένη κλοπή), 375 (υπεξαίρεση), 386 (απάτη), 386Α (απάτη με υπολογιστή), 386Β (απάτη σχετική με τις επιχορηγήσεις), 390 (απιστία) του Ποινικού Κώδικα και των άρθρων 155 επ. του Εθνικού Τελωνειακού Κώδικα (ν. 2960/2001, Α' 265), όταν αυτά στρέφονται κατά των οικονομικών συμφερόντων της Ευρωπαϊκής Ένωσης ή συνδέονται με την προσβολή αυτών των συμφερόντων, καθώς και τα εγκλήματα των άρθρων 23 (διασυνωριακή απάτη σχετικά με τον ΦΠΑ) και 24 (επικουρικές διατάξεις για την ποινική προστασία των οικονομικών συμφερόντων της Ευρωπαϊκής Ένωσης) του ν. 4689/2020 (Α' 103),

δ) τρομοκρατικά εγκλήματα ή εγκλήματα συνδεόμενα με τρομοκρατικές δραστηριότητες, όπως ορίζονται, αντιστοίχως, στα άρθρα 3-4 και 5-12 της Οδηγίας (ΕΕ) 2017/541 του Ευρωπαϊκού Κοινοβουλίου και του Συμβουλίου της 15^{ης} Μαρτίου 2017 για την καταπολέμηση της τρομοκρατίας και την αντικατάσταση της απόφασης-πλαίσιο 2002/475/ΔΕΥ του Συμβουλίου και για την τροποποίηση της απόφασης 2005/671/ΔΕΥ του Συμβουλίου (ΕΕ L 88/31.03.2017) ή ηθική αυτουργία ή συνέργεια ή απόπειρα διάπραξης εγκλήματος, όπως ορίζονται στο άρθρο 14 αυτής, και τα εγκλήματα των άρθρων 187Α και 187Β του Ποινικού Κώδικα, καθώς και τα εγκλήματα των άρθρων 32-35 του ν. 4689/2020 (Α'103),

ε) νομιμοποίηση εσόδων από παράνομες δραστηριότητες ή χρηματοδότηση της τρομοκρατίας, όπως αυτές ορίζονται στο άρθρο 1 της Οδηγίας (ΕΕ) 2015/849 του Ευρωπαϊκού Κοινοβουλίου και του Συμβουλίου της 20ης Μαΐου 2015, σχετικά με την πρόληψη της χρησιμοποίησης του χρηματοπιστωτικού συστήματος για τη νομιμοποίηση εσόδων από παράνομες δραστηριότητες ή για τη χρηματοδότηση της τρομοκρατίας, την τροποποίηση του κανονισμού (ΕΕ) αριθμ. 648/2012 του Ευρωπαϊκού Κοινοβουλίου και του Συμβουλίου, και την κατάργηση της οδηγίας 2005/60/ΕΚ του Ευρωπαϊκού Κοινοβουλίου και του Συμβουλίου και της οδηγίας 2006/70/ΕΚ της Επιτροπής (ΕΕ L 141/05.06.2015) και τα εγκλήματα των άρθρων 2 και 39 του ν. 4557/2018 (Α' 139),

στ) παιδική εργασία και άλλες μορφές εμπορίας ανθρώπων, όπως ορίζονται στο άρθρο 2 της Οδηγίας 2011/36/ΕΕ του Ευρωπαϊκού Κοινοβουλίου και του Συμβουλίου της 5ης Απριλίου 2011, για την πρόληψη και την καταπολέμηση της εμπορίας ανθρώπων και για την προστασία των θυμάτων της, καθώς και για την αντικατάσταση της απόφασης-πλαίσιο 2002/629/ΔΕΥ του Συμβουλίου (ΕΕ L 101 της 15.4.2011, σ. 1), και τα εγκλήματα του άρθρου 323Α του Ποινικού Κώδικα (εμπορία ανθρώπων).

Ο οικονομικός φορέας αποκλείεται, επίσης, όταν το πρόσωπο εις βάρος του οποίου εκδόθηκε αμετάκλητη καταδικαστική απόφαση είναι μέλος του διοικητικού, διευθυντικού ή εποπτικού οργάνου του ή έχει εξουσία εκπροσώπησης, λήψης αποφάσεων ή ελέγχου σε αυτό. Η υποχρέωση του προηγούμενου εδαφίου αφορά:

- στις περιπτώσεις εταιρειών περιορισμένης ευθύνης (Ε.Π.Ε.), ιδιωτικών κεφαλαιουχικών εταιρειών (Ι.Κ.Ε.) και προσωπικών εταιρειών (Ο.Ε. και Ε.Ε.) τους διαχειριστές.
- στις περιπτώσεις ανωνύμων εταιρειών (Α.Ε.), τον διευθύνοντα Σύμβουλο, τα μέλη του Διοικητικού Συμβουλίου, καθώς και τα πρόσωπα στα οποία με απόφαση του Διοικητικού Συμβουλίου έχει ανατεθεί το σύνολο της διαχείρισης και εκπροσώπησης της εταιρείας.
- στις περιπτώσεις Συνεταιρισμών, τα μέλη του Διοικητικού Συμβουλίου.
- σε όλες τις υπόλοιπες περιπτώσεις νομικών προσώπων, τον κατά περίπτωση νόμιμο εκπρόσωπο.

Εάν στις ως άνω περιπτώσεις (α) έως (στ) η κατά τα ανωτέρω, περίοδος αποκλεισμού δεν έχει καθοριστεί με αμετάκλητη απόφαση, αυτή ανέρχεται σε πέντε (5) έτη από την ημερομηνία της καταδίκης με αμετάκλητη απόφαση.

2.2.3.2. Στις ακόλουθες περιπτώσεις:

α) όταν ο οικονομικός φορέας έχει αθετήσει τις υποχρεώσεις του όσον αφορά στην καταβολή φόρων ή εισφορών κοινωνικής ασφάλισης και αυτό έχει διαπιστωθεί από δικαστική ή διοικητική απόφαση με

τελεσίδικη και δεσμευτική ισχύ, σύμφωνα με διατάξεις της χώρας όπου είναι εγκατεστημένος ή την εθνική νομοθεσία ή

β) όταν η αναθέτουσα αρχή μπορεί να αποδείξει με τα κατάλληλα μέσα ότι ο οικονομικός φορέας έχει αθετήσει τις υποχρεώσεις του όσον αφορά την καταβολή φόρων ή εισφορών κοινωνικής ασφάλισης.

Αν ο οικονομικός φορέας είναι Έλληνας πολίτης ή έχει την εγκατάστασή του στην Ελλάδα, οι υποχρεώσεις του που αφορούν στις εισφορές κοινωνικής ασφάλισης καλύπτουν τόσο την κύρια όσο και την επικουρική ασφάλιση.

Οι υποχρεώσεις των περ. α' και β' της παρ. 2.2.3.2 θεωρείται ότι δεν έχουν αθετηθεί εφόσον δεν έχουν καταστεί ληξιπρόθεσμες ή εφόσον αυτές έχουν υπαχθεί σε δεσμευτικό διακανονισμό που τηρείται.

Δεν αποκλείεται ο οικονομικός φορέας, όταν έχει εκπληρώσει τις υποχρεώσεις του είτε καταβάλλοντας τους φόρους ή τις εισφορές κοινωνικής ασφάλισης που οφείλει, συμπεριλαμβανομένων, κατά περίπτωση, των δεδουλευμένων τόκων ή των προστίμων είτε υπαγόμενος σε δεσμευτικό διακανονισμό για την καταβολή τους στο μέτρο που τηρεί τους όρους του δεσμευτικού κανονισμού.

2.2.3.3 Κατ' εξαίρεση, επίσης, ο οικονομικός φορέας δεν αποκλείεται, όταν ο αποκλεισμός, σύμφωνα με την παράγραφο 2.2.3.2, θα ήταν σαφώς δυσανάλογος, ιδίως όταν μόνο μικρά ποσά των φόρων ή των εισφορών κοινωνικής ασφάλισης δεν έχουν καταβληθεί ή όταν ο οικονομικός φορέας ενημερώθηκε σχετικά με το ακριβές ποσό που οφείλεται λόγω αθέτησης των υποχρεώσεών του όσον αφορά στην καταβολή φόρων ή εισφορών κοινωνικής ασφάλισης σε χρόνο κατά τον οποίο δεν είχε τη δυνατότητα να λάβει μέτρα, σύμφωνα με το τελευταίο εδάφιο της παρ. 2 του άρθρου 73 ν. 4412/2016, πριν από την εκπνοή της προθεσμίας υποβολής προσφοράς.

2.2.3.4. Αποκλείεται από τη συμμετοχή στη διαδικασία σύναψης της παρούσας σύμβασης, οικονομικός φορέας σε οποιαδήποτε από τις ακόλουθες καταστάσεις:

(α) εάν έχει αθετήσει τις υποχρεώσεις που προβλέπονται στην παρ. 2 του άρθρου 18 του ν. 4412/2016, περί αρχών που εφαρμόζονται στις διαδικασίες σύναψης δημοσίων συμβάσεων,

(β) εάν τελεί υπό πτώχευση ή έχει υπαχθεί σε διαδικασία ειδικής εκκαθάρισης ή τελεί υπό αναγκαστική διαχείριση από εκκαθαριστή ή από το δικαστήριο ή έχει υπαχθεί σε διαδικασία πτωχευτικού συμβιβασμού ή έχει αναστείλει τις επιχειρηματικές του δραστηριότητες ή έχει υπαχθεί σε διαδικασία εξυγίανσης και δεν τηρεί τους όρους αυτής ή εάν βρίσκεται σε οποιαδήποτε ανάλογη κατάσταση προκύπτουσα από παρόμοια διαδικασία, προβλεπόμενη σε εθνικές διατάξεις νόμου. Η αναθέτουσα αρχή μπορεί να μην αποκλείει έναν οικονομικό φορέα ο οποίος βρίσκεται σε μία εκ των καταστάσεων που αναφέρονται στην περίπτωση αυτή, υπό την προϋπόθεση ότι αποδεικνύει ότι ο εν λόγω φορέας είναι σε θέση να εκτελέσει τη σύμβαση, λαμβάνοντας υπόψη τις ισχύουσες διατάξεις και τα μέτρα για τη συνέχιση της επιχειρηματικής του λειτουργίας,

(γ) εάν, με την επιφύλαξη της παραγράφου 3β του άρθρου 44 του ν. 3959/2011 περί ποινικών κυρώσεων και άλλων διοικητικών συνεπειών, υπάρχουν επαρκώς εύλογες ενδείξεις που οδηγούν στο συμπέρασμα ότι ο οικονομικός φορέας συνήψε συμφωνίες με άλλους οικονομικούς φορείς με στόχο τη στρέβλωση του ανταγωνισμού,

δ) εάν μία κατάσταση σύγκρουσης συμφερόντων κατά την έννοια του άρθρου 24 του ν. 4412/2016 δεν μπορεί να θεραπευθεί αποτελεσματικά με άλλα, λιγότερο παρεμβατικά, μέσα,

(ε) εάν μία κατάσταση στρέβλωσης του ανταγωνισμού από την πρότερη συμμετοχή του οικονομικού φορέα κατά την προετοιμασία της διαδικασίας σύναψης σύμβασης, σύμφωνα με όσα ορίζονται στο άρθρο 48 του ν. 4412/2016, δεν μπορεί να θεραπευθεί με άλλα, λιγότερο παρεμβατικά, μέσα,

(στ) εάν έχει επιδείξει σοβαρή ή επαναλαμβανόμενη πλημμέλεια κατά την εκτέλεση ουσιώδους απαίτησης στο πλαίσιο προηγούμενης δημόσιας σύμβασης, προηγούμενης σύμβασης με αναθέτοντα φορέα ή προηγούμενης σύμβασης παραχώρησης που είχε ως αποτέλεσμα την πρόωρη καταγγελία της προηγούμενης σύμβασης, αποζημιώσεις ή άλλες παρόμοιες κυρώσεις,

(ζ) εάν έχει κριθεί ένοχος εκ προθέσεως σοβαρών απατηλών δηλώσεων κατά την παροχή των πληροφοριών που απαιτούνται για την εξακρίβωση της απουσίας των λόγων αποκλεισμού ή την πλήρωση

των κριτηρίων επιλογής, έχει αποκρύψει τις πληροφορίες αυτές ή δεν είναι σε θέση να προσκομίσει τα δικαιολογητικά που απαιτούνται κατ' εφαρμογή της παραγράφου 2.2.9.2 της παρούσας,

(η) εάν επιχειρήσει να επηρεάσει με αθέμιτο τρόπο τη διαδικασία λήψης αποφάσεων της αναθέτουσας αρχής, να αποκτήσει εμπιστευτικές πληροφορίες που ενδέχεται να του αποφέρουν αθέμιτο πλεονέκτημα στη διαδικασία σύναψης σύμβασης ή να παράσχει με απατηλό τρόπο παραπλανητικές πληροφορίες που ενδέχεται να επηρεάσουν ουσιωδώς τις αποφάσεις που αφορούν τον αποκλεισμό, την επιλογή ή την ανάθεση,

(θ) εάν η αναθέτουσα αρχή μπορεί να αποδείξει, με κατάλληλα μέσα ότι έχει διαπράξει σοβαρό επαγγελματικό παράπτωμα, το οποίο θέτει εν αμφιβόλω την ακεραιότητά του.

Εάν στις ως άνω περιπτώσεις (α) έως (θ) η περίοδος αποκλεισμού δεν έχει καθοριστεί με αμετάκλητη απόφαση, αυτή ανέρχεται σε τρία (3) έτη από την ημερομηνία έκδοσης πράξης που βεβαιώνει το σχετικό γεγονός.

2.2.3.5. Δεν έχει εφαρμογή.

2.2.3.6. Ο οικονομικός φορέας αποκλείεται σε οποιοδήποτε χρονικό σημείο κατά τη διάρκεια της διαδικασίας σύναψης της παρούσας σύμβασης, όταν αποδεικνύεται ότι βρίσκεται, λόγω πράξεων ή παραλείψεών του, είτε πριν είτε κατά τη διαδικασία, σε μία από τις ως άνω περιπτώσεις.

2.2.3.7. Οικονομικός φορέας που εμπίπτει σε μια από τις καταστάσεις που αναφέρονται στις παραγράφους 2.2.3.1 και 2.2.3.4, εκτός από την περ. β αυτής, μπορεί να προσκομίζει στοιχεία, προκειμένου να αποδείξει ότι τα μέτρα που έλαβε επαρκούν για να αποδείξουν την αξιοπιστία του, παρότι συντρέχει ο σχετικός λόγος αποκλεισμού (αυτοκάθαρση). Για τον σκοπό αυτόν, ο οικονομικός φορέας αποδεικνύει ότι έχει καταβάλει ή έχει δεσμευθεί να καταβάλει αποζημίωση για ζημίες που προκλήθηκαν από το ποινικό αδίκημα ή το παράπτωμα, ότι έχει διευκρινίσει τα γεγονότα και τις περιστάσεις με ολοκληρωμένο τρόπο, μέσω ενεργού συνεργασίας με τις ερευνητικές αρχές, και έχει λάβει συγκεκριμένα τεχνικά και οργανωτικά μέτρα, καθώς και μέτρα σε επίπεδο προσωπικού κατάλληλα για την αποφυγή περαιτέρω ποινικών αδικημάτων ή παραπτωμάτων. Τα μέτρα που λαμβάνονται από τους οικονομικούς φορείς αξιολογούνται σε συνάρτηση με τη σοβαρότητα και τις ιδιαίτερες περιστάσεις του ποινικού αδικήματος ή του παραπτώματος. Εάν τα στοιχεία κριθούν επαρκή, ο εν λόγω οικονομικός φορέας δεν αποκλείεται από τη διαδικασία σύναψης σύμβασης. Αν τα μέτρα κριθούν ανεπαρκή, γνωστοποιείται στον οικονομικό φορέα το σκεπτικό της απόφασης αυτής. Οικονομικός φορέας που έχει αποκλειστεί, σύμφωνα με τις κείμενες διατάξεις, με τελεσίδικη απόφαση, σε εθνικό επίπεδο, από τη συμμετοχή σε διαδικασίες σύναψης σύμβασης ή ανάθεσης παραχώρησης δεν μπορεί να κάνει χρήση της ανωτέρω δυνατότητας κατά την περίοδο του αποκλεισμού που ορίζεται στην εν λόγω απόφαση.

2.2.3.8. Η απόφαση για την διαπίστωση της επάρκειας ή μη των επανορθωτικών μέτρων κατά την προηγούμενη παράγραφο εκδίδεται σύμφωνα με τα οριζόμενα στις παρ. 8 και 9 του άρθρου 73 του ν. 4412/2016.

2.2.3.9. Οικονομικός φορέας, σε βάρος του οποίου έχει επιβληθεί η κύρωση του οριζόντιου αποκλεισμού σύμφωνα με τις κείμενες διατάξεις και για το χρονικό διάστημα που αυτή ορίζει, αποκλείεται από την παρούσα διαδικασία σύναψης της σύμβασης.

Κριτήρια Επιλογής

2.2.4 Καταλληλότητα άσκησης επαγγελματικής δραστηριότητας

Οι οικονομικοί φορείς που συμμετέχουν στη διαδικασία σύναψης της παρούσας σύμβασης απαιτείται να ασκούν εμπορική ή βιομηχανική ή βιοτεχνική δραστηριότητα συναφή με το αντικείμενο της προμήθειας.

Οι οικονομικοί φορείς που είναι εγκατεστημένοι σε κράτος μέλος της Ευρωπαϊκής Ένωσης απαιτείται να είναι εγγεγραμμένοι σε ένα από τα επαγγελματικά ή εμπορικά μητρώα που τηρούνται στο κράτος εγκατάστασής τους ή να ικανοποιούν οποιαδήποτε άλλη απαίτηση ορίζεται στο Παράρτημα XI του Προσαρτήματος Α' του ν. 4412/2016.

Στην περίπτωση οικονομικών φορέων εγκατεστημένων σε κράτος μέλους του Ευρωπαϊκού Οικονομικού Χώρου (Ε.Ο.Χ) ή σε τρίτες χώρες που προσχωρήσει στη ΣΔΣ, ή σε τρίτες χώρες που δεν εμπίπτουν στην προηγούμενη περίπτωση και έχουν συνάψει διμερείς ή πολυμερείς συμφωνίες με την Ένωση σε θέματα διαδικασιών ανάθεσης δημοσίων συμβάσεων, απαιτείται να είναι εγγεγραμμένοι σε αντίστοιχα επαγγελματικά ή εμπορικά μητρώα.

Οι εγκατεστημένοι στην Ελλάδα οικονομικοί φορείς απαιτείται να είναι εγγεγραμμένοι στο Βιοτεχνικό ή Εμπορικό ή Βιομηχανικό Επιμελητήριο.

2.2.5 Οικονομική και χρηματοοικονομική επάρκεια

Διατηρείται για λόγους αρίθμησης.

2.2.6 Τεχνική και επαγγελματική ικανότητα

Διατηρείται για λόγους αρίθμησης.

2.2.7 Πρότυπα διασφάλισης ποιότητας και πρότυπα περιβαλλοντικής διαχείρισης

Όσον αφορά στη διασφάλιση ποιότητας και στην εφαρμογή συστήματος περιβαλλοντικής διαχείρισης, οι οικονομικοί φορείς οφείλουν να συμμορφώνονται με πιστοποιητικά ποιότητας, που εκδίδονται από επίσημα γραφεία ποιοτικού ελέγχου ή αρμόδιες υπηρεσίες αναγνωρισμένων ικανοτήτων, που να βεβαιώνουν την τήρηση εκ μέρους του προσφέροντος, Συστήματος Διαχείρισης Ποιότητας, σύμφωνα με **το πρότυπο ISO 9001:2015** (ή νεότερης έκδοσης) ή άλλο ισοδύναμο, το οποίο θα πρέπει να προσκομιστεί μαζί με την προσφορά.

Η αναθέτουσα αρχή αναγνωρίζει ισοδύναμα πιστοποιητικά που έχουν εκδοθεί από φορείς διαπιστευμένους από ισοδύναμους Οργανισμούς διαπίστευσης, εδρεύοντες και σε άλλα κράτη - μέλη. Επίσης, κάνει δεκτά άλλα αποδεικτικά στοιχεία για ισοδύναμα μέτρα διασφάλισης ποιότητας, εφόσον ο ενδιαφερόμενος οικονομικός φορέας δεν είχε τη δυνατότητα να αποκτήσει τα εν λόγω πιστοποιητικά εντός των σχετικών προθεσμιών για λόγους για τους οποίους δεν ευθύνεται ο ίδιος, υπό την προϋπόθεση ότι ο οικονομικός φορέας αποδεικνύει ότι τα προτεινόμενα μέτρα διασφάλισης ποιότητας πληρούν τα απαιτούμενα πρότυπα διασφάλισης ποιότητας.

2.2.8 Στήριξη στην ικανότητα τρίτων

Οι οικονομικοί φορείς μπορούν, όσον αφορά στα κριτήρια της οικονομικής και χρηματοοικονομικής επάρκειας (της παραγράφου 2.2.5) και τα σχετικά με την τεχνική και επαγγελματική ικανότητα (της παραγράφου 2.2.6), να στηρίζονται στις ικανότητες άλλων φορέων, ασχέτως της νομικής φύσης των δεσμών τους με αυτούς. Στην περίπτωση αυτή, αποδεικνύουν ότι θα έχουν στη διάθεσή τους τους αναγκαίους πόρους, με την προσκόμιση της σχετικής δέσμευσης των φορέων στην ικανότητα των οποίων στηρίζονται.

Ειδικά, όσον αφορά στα κριτήρια επαγγελματικής ικανότητας που σχετίζονται με τους τίτλους σπουδών και τα επαγγελματικά προσόντα που ορίζονται στην περίπτωση στ' του Μέρους II του Παραρτήματος XII του Προσαρτήματος Α' του ν. 4412/2016 ή με την σχετική επαγγελματική εμπειρία, οι οικονομικοί φορείς, μπορούν να στηρίζονται στις ικανότητες άλλων φορέων, μόνο, εάν οι τελευταίοι θα εκτελέσουν τις εργασίες ή τις υπηρεσίες για τις οποίες απαιτούνται οι συγκεκριμένες ικανότητες.

Όταν οι οικονομικοί φορείς στηρίζονται στις ικανότητες άλλων φορέων όσον αφορά τα κριτήρια που σχετίζονται με την απαιτούμενη με τη διακήρυξη οικονομική και χρηματοοικονομική επάρκεια, οι εν λόγω οικονομικοί φορείς και αυτοί στους οποίους στηρίζονται είναι από κοινού υπεύθυνοι για την εκτέλεση της σύμβασης.

Υπό τους ίδιους όρους οι ενώσεις οικονομικών φορέων μπορούν να στηρίζονται στις ικανότητες των συμμετεχόντων στην ένωση ή άλλων φορέων.

Η αναθέτουσα αρχή ελέγχει αν οι φορείς, στις ικανότητες των οποίων προτίθεται να στηριχθεί ο οικονομικός φορέας, πληρούν κατά περίπτωση τα σχετικά κριτήρια επιλογής και εάν συντρέχουν λόγοι

αποκλεισμού της παραγράφου 2.2.3.. Ο οικονομικός φορέας υποχρεούται να αντικαταστήσει έναν φορέα στην ικανότητα του οποίου στηρίζεται, εφόσον ο τελευταίος δεν πληροί το σχετικό κριτήριο επιλογής ή για τον οποίο συντρέχουν λόγοι αποκλεισμού, εντός προθεσμίας τριάντα (30) ημερών από την σχετική πρόσκληση της αναθέτουσας αρχής, η οποία απευθύνεται στον οικονομικό φορέα μέσω της λειτουργικότητας «Επικοινωνία» του ΕΣΗΔΗΣ. Ο φορέας που αντικαθιστά φορέα του προηγούμενου εδαφίου δεν επιτρέπεται να αντικατασταθεί εκ νέου.

2.2.9 Κανόνες απόδειξης ποιοτικής επιλογής

Το δικαίωμα συμμετοχής των οικονομικών φορέων και οι όροι και προϋποθέσεις συμμετοχής τους, όπως ορίζονται στις παραγράφους 2.2.1 έως 2.2.8, κρίνονται κατά την υποβολή της προσφοράς δια του ΕΕΕΣ, κατά τα οριζόμενα στην παράγραφο 2.2.9.1, κατά την υποβολή των δικαιολογητικών της παραγράφου 2.2.9.2 και κατά τη σύναψη της σύμβασης δια της υπεύθυνης δήλωσης, της περ. δ' της παρ. 3 του άρθρου 105 του ν. 4412/2016.

Στην περίπτωση που ο οικονομικός φορέας στηρίζεται στις ικανότητες άλλων φορέων, σύμφωνα με την παράγραφο 2.2.8. της παρούσας, οι φορείς στην ικανότητα των οποίων στηρίζεται υποχρεούνται να αποδεικνύουν, κατά τα οριζόμενα στις παραγράφους 2.2.9.1 και 2.2.9.2, ότι δεν συντρέχουν οι λόγοι αποκλεισμού της παραγράφου 2.2.3 της παρούσας και ότι πληρούν τα σχετικά κριτήρια επιλογής κατά περίπτωση.

Αν επέλθουν μεταβολές στις προϋποθέσεις τις οποίες οι προσφέροντες δηλώσουν ότι πληρούν, σύμφωνα με το παρόν άρθρο, οι οποίες επέλθουν ή για τις οποίες λάβουν γνώση μετά την συμπλήρωση του ΕΕΕΣ και μέχρι την ημέρα της έγγραφης πρόσκλησης για την σύναψη του συμφωνητικού οι προσφέροντες οφείλουν να ενημερώσουν αμελλητί την αναθέτουσα αρχή.

2.2.9.1 Προκαταρκτική απόδειξη κατά την υποβολή προσφορών

Προς προκαταρκτική απόδειξη ότι οι προσφέροντες οικονομικοί φορείς: α) δεν βρίσκονται σε μία από τις καταστάσεις της παραγράφου 2.2.3 και β) πληρούν τα σχετικά κριτήρια επιλογής των παραγράφων 2.2.4 και 2.2.7 της παρούσας, προσκομίζουν κατά την υποβολή της προσφοράς τους, ως δικαιολογητικό συμμετοχής, το προβλεπόμενο από το άρθρο 79 παρ. 1 και 3 του ν. 4412/2016 Ευρωπαϊκό Ενιαίο Έγγραφο Σύμβασης (ΕΕΕΣ), σύμφωνα με το επισυναπτόμενο στην παρούσα Παράρτημα Ε το οποίο ισοδυναμεί με ενημερωμένη υπεύθυνη δήλωση, με τις συνέπειες του ν. 1599/1986. Το ΕΕΕΣ καταρτίζεται βάσει του τυποποιημένου εντύπου του Παραρτήματος 2 του Κανονισμού (ΕΕ) 2016/7 και συμπληρώνεται από τους προσφέροντες οικονομικούς φορείς σύμφωνα με τις οδηγίες του Παραρτήματος 1.

Το ΕΕΕΣ φέρει υπογραφή με ημερομηνία εντός του χρονικού διαστήματος κατά το οποίο μπορούν να υποβάλλονται προσφορές. Αν στο διάστημα που μεσολαβεί μεταξύ της ημερομηνίας υπογραφής του ΕΕΕΣ και της καταληκτικής ημερομηνίας υποβολής προσφορών έχουν επέλθει μεταβολές στα δηλωθέντα στοιχεία, εκ μέρους του, στο ΕΕΕΣ, ο οικονομικός φορέας αποσύρει την προσφορά του, χωρίς να απαιτείται απόφαση της αναθέτουσας αρχής. Στη συνέχεια μπορεί να την υποβάλει εκ νέου με επίκαιρο ΕΕΕΣ.

Ο οικονομικός φορέας δύναται να διευκρινίζει τις δηλώσεις και πληροφορίες που παρέχει στο ΕΕΕΣ με συνοδευτική υπεύθυνη δήλωση, την οποία υποβάλλει μαζί με αυτό.

Κατά την υποβολή του ΕΕΕΣ, καθώς και της συνοδευτικής υπεύθυνης δήλωσης, είναι δυνατή, με μόνη την υπογραφή του κατά περίπτωση εκπροσώπου του οικονομικού φορέα, η προκαταρκτική απόδειξη των λόγων αποκλεισμού που αναφέρονται στην παράγραφο 2.2.3 της παρούσας, για το σύνολο των φυσικών προσώπων που είναι μέλη του διοικητικού, διευθυντικού ή εποπτικού οργάνου του ή έχουν εξουσία εκπροσώπησης, λήψης αποφάσεων ή ελέγχου σε αυτόν.

Ως εκπρόσωπος του οικονομικού φορέα νοείται ο νόμιμος εκπρόσωπος αυτού, όπως προκύπτει από το ισχύον καταστατικό ή το πρακτικό εκπροσώπησης του κατά το χρόνο υποβολής της προσφοράς ή το αρμοδίως εξουσιοδοτημένο φυσικό πρόσωπο να εκπροσωπεί τον οικονομικό φορέα για διαδικασίες σύναψης συμβάσεων ή για συγκεκριμένη διαδικασία σύναψης σύμβασης.

Στην περίπτωση υποβολής προσφοράς από ένωση οικονομικών φορέων το ΕΕΕΣ υποβάλλεται χωριστά από κάθε μέλος της ένωσης. Στο ΕΕΕΣ απαραίτητως πρέπει να προσδιορίζεται η έκταση και το είδος της συμμετοχής του (συμπεριλαμβανομένης της κατανομής αμοιβής μεταξύ τους) κάθε μέλους της ένωσης, καθώς και ο εκπρόσωπος/συντονιστής αυτής.

Ο οικονομικός φορέας φέρει την ειδική υποχρέωση, να δηλώσει, μέσω του ΕΕΕΣ, την κατάστασή του σε σχέση με τους λόγους που προβλέπονται στο άρθρο 73 του ν. 4412/2016 και την παράγραφο 2.2.3 της παρούσης και ταυτόχρονα να επικαλεσθεί και τυχόν ληφθέντα μέτρα προς αποκατάσταση της αξιοπιστίας του.

Ιδίως επισημαίνεται ότι κατά την απάντηση οικονομικού φορέα στο σχετικό πεδίο του ΕΕΕΣ για τυχόν σύναψη συμφωνιών με άλλους οικονομικούς φορείς με στόχο τη στρέβλωση του ανταγωνισμού, η συνδρομή περιστάσεων, όπως η πάροδος της τριετούς περιόδου της ισχύος του λόγου αποκλεισμού (παραγράφου 10 του άρθρου 73) ή η εφαρμογή της διάταξης της παραγράφου 3β του άρθρου 44 του ν. 3959/2011, σύμφωνα με την περ. γ της παραγράφου 2.2.3.4 της παρούσης, αναλύεται στο σχετικό πεδίο που προβάλλει κατόπιν θετικής απάντησης.

Όσον αφορά στις υποχρεώσεις του ως προς την καταβολή φόρων ή εισφορών κοινωνικής ασφάλισης (περ. α' και β' της παρ. 2 του άρθρου 73 του ν. 4412/2016) αυτές θεωρείται ότι δεν έχουν αθετηθεί εφόσον δεν έχουν καταστεί ληξιπρόθεσμες ή εφόσον έχουν υπαχθεί σε δεσμευτικό διακανονισμό που τηρείται. Στην περίπτωση αυτή, ο οικονομικός φορέας δεν υποχρεούται να απαντήσει καταφατικά στο σχετικό πεδίο του ΕΕΕΣ με το οποίο ερωτάται εάν ο οικονομικός φορέας έχει ανεκπλήρωτες υποχρεώσεις όσον αφορά στην καταβολή φόρων ή εισφορών κοινωνικής ασφάλισης ή, κατά περίπτωση, εάν έχει αθετήσει τις παραπάνω υποχρεώσεις του.

2.2.9.2 Αποδεικτικά μέσα

A. Για την απόδειξη της μη συνδρομής λόγων αποκλεισμού κατ' άρθρο 2.2.3 και της πλήρωσης των κριτηρίων ποιοτικής επιλογής κατά τις παραγράφους 2.2.4 και 2.2.7, οι οικονομικοί φορείς προσκομίζουν τα δικαιολογητικά του παρόντος. Η προσκόμιση των εν λόγω δικαιολογητικών γίνεται κατά τα οριζόμενα στο άρθρο 3.2 από τον προσωρινό ανάδοχο. Η αναθέτουσα αρχή μπορεί να ζητεί από προσφέροντες, σε οποιοδήποτε χρονικό σημείο κατά τη διάρκεια της διαδικασίας, να υποβάλλουν όλα ή ορισμένα δικαιολογητικά, όταν αυτό απαιτείται για την ορθή διεξαγωγή της διαδικασίας.

Οι οικονομικοί φορείς δεν υποχρεούνται να υποβάλλουν δικαιολογητικά ή άλλα αποδεικτικά στοιχεία, αν και στο μέτρο που η αναθέτουσα αρχή έχει τη δυνατότητα να λαμβάνει τα πιστοποιητικά ή τις συναφείς πληροφορίες απευθείας μέσω πρόσβασης σε εθνική βάση δεδομένων σε οποιοδήποτε κράτος - μέλος της Ένωσης, η οποία διατίθεται δωρεάν, όπως εθνικό μητρώο συμβάσεων, εικονικό φάκελο επιχείρησης, ηλεκτρονικό σύστημα αποθήκευσης εγγράφων ή σύστημα προεπιλογής. Η δήλωση για την πρόσβαση σε εθνική βάση δεδομένων εμπεριέχεται στο Ευρωπαϊκό Ενιαίο Έγγραφο Σύμβασης (ΕΕΕΣ), στο οποίο περιέχονται επίσης οι πληροφορίες που απαιτούνται για τον συγκεκριμένο σκοπό, όπως η ηλεκτρονική διεύθυνση της βάσης δεδομένων, τυχόν δεδομένα αναγνώρισης και, κατά περίπτωση, η απαραίτητη δήλωση συναίνεσης.

Οι οικονομικοί φορείς δεν υποχρεούνται να υποβάλουν δικαιολογητικά, όταν η αναθέτουσα αρχή που έχει αναθέσει τη σύμβαση διαθέτει ήδη τα ως άνω δικαιολογητικά και αυτά εξακολουθούν να ισχύουν.

Τα δικαιολογητικά του παρόντος υποβάλλονται και γίνονται αποδεκτά σύμφωνα με την παράγραφο 2.4.2.5. και 3.2 της παρούσας.

Τα αποδεικτικά έγγραφα συντάσσονται στην ελληνική γλώσσα ή συνοδεύονται από επίσημη μετάφρασή τους στην ελληνική γλώσσα σύμφωνα με την παράγραφο 2.1.4.

B. 1. Για την απόδειξη της μη συνδρομής των λόγων αποκλεισμού της παραγράφου 2.2.3 οι προσφέροντες οικονομικοί φορείς προσκομίζουν αντίστοιχα τα δικαιολογητικά που αναφέρονται παρακάτω.

Αν το αρμόδιο για την έκδοση των ανωτέρω κράτος-μέλος ή χώρα δεν εκδίδει τέτοιου είδους έγγραφα ή πιστοποιητικά ή όπου το έγγραφο ή τα πιστοποιητικά αυτά δεν καλύπτουν όλες τις περιπτώσεις που αναφέρονται στις παραγράφους 2.2.3.1 και 2.2.3.2 περ. α' και β', καθώς και στην περ. β' της παραγράφου

2.2.3.4, τα έγγραφα ή τα πιστοποιητικά μπορεί να αντικαθίστανται από ένορκη βεβαίωση ή, στα κράτη - μέλη ή στις χώρες όπου δεν προβλέπεται ένορκη βεβαίωση, από υπεύθυνη δήλωση του ενδιαφερομένου ενώπιον αρμόδιας δικαστικής ή διοικητικής αρχής, συμβολαιογράφου ή αρμόδιου επαγγελματικού ή εμπορικού οργανισμού του κράτους - μέλους ή της χώρας καταγωγής ή της χώρας όπου είναι εγκατεστημένος ο οικονομικός φορέας. Οι αρμόδιες δημόσιες αρχές παρέχουν, όπου κρίνεται αναγκαίο, επίσημη δήλωση στην οποία αναφέρεται ότι δεν εκδίδονται τα έγγραφα ή τα πιστοποιητικά της παρούσας παραγράφου ή ότι τα έγγραφα αυτά δεν καλύπτουν όλες τις περιπτώσεις που αναφέρονται στις παραγράφους 2.2.3.1 και 2.2.3.2 περ. α' και β', καθώς και στην περ. β' της παραγράφου 2.2.3.4. Οι επίσημες δηλώσεις καθίστανται διαθέσιμες μέσω του επιγραμμικού αποθετηρίου πιστοποιητικών (e-Certis) του άρθρου 81 του ν. 4412/2016.

Ειδικότερα οι οικονομικοί φορείς προσκομίζουν:

α) για την παράγραφο 2.2.3.1 απόσπασμα του σχετικού μητρώου, όπως του ποινικού μητρώου ή, ελλείψει αυτού, ισοδύναμο έγγραφο που εκδίδεται από αρμόδια δικαστική ή διοικητική αρχή του κράτους-μέλους ή της χώρας καταγωγής ή της χώρας όπου είναι εγκατεστημένος ο οικονομικός φορέας, από το οποίο προκύπτει ότι πληρούνται αυτές οι προϋποθέσεις, που να έχει εκδοθεί έως τρεις (3) μήνες πριν από την υποβολή του.

Η υποχρέωση προσκόμισης του ως άνω αποσπάσματος αφορά και στα μέλη του διοικητικού, διευθυντικού ή εποπτικού οργάνου του εν λόγω οικονομικού φορέα ή στα πρόσωπα που έχουν εξουσία εκπροσώπησης, λήψης αποφάσεων ή ελέγχου σε αυτό κατά τα ειδικότερα αναφερόμενα στην ως άνω παράγραφο 2.2.3.1,

β) για την παράγραφο 2.2.3.2 πιστοποιητικό που εκδίδεται από την αρμόδια αρχή του οικείου κράτους - μέλους ή χώρας, που να είναι εν ισχύ κατά το χρόνο υποβολής του, άλλως, στην περίπτωση που δεν αναφέρεται σε αυτό χρόνος ισχύος, που να έχει εκδοθεί έως τρεις (3) μήνες πριν από την υποβολή του·

Ιδίως οι οικονομικοί φορείς που είναι εγκατεστημένοι στην Ελλάδα προσκομίζουν:

i) Για την απόδειξη της εκπλήρωσης των φορολογικών υποχρεώσεων της παραγράφου 2.2.3.2 περίπτωση (α) αποδεικτικό ενημερότητας εκδιδόμενο από την Α.Α.Δ.Ε.

ii) Για την απόδειξη της εκπλήρωσης των υποχρεώσεων προς τους οργανισμούς κοινωνικής ασφάλισης της παραγράφου 2.2.3.2 περίπτωση α' πιστοποιητικό εκδιδόμενο από τον e-ΕΦΚΑ.

iii) Για την παράγραφο 2.2.3.2 περίπτωση α', πλέον των ως άνω πιστοποιητικών, υπεύθυνη δήλωση ότι δεν έχει εκδοθεί δικαστική ή διοικητική απόφαση με τελεσίδικη και δεσμευτική ισχύ για την αθέτηση των υποχρεώσεών τους όσον αφορά στην καταβολή φόρων ή εισφορών κοινωνικής ασφάλισης.

γ) για την παράγραφο 2.2.3.4 περίπτωση β' πιστοποιητικό που εκδίδεται από την αρμόδια αρχή του οικείου κράτους - μέλους ή χώρας, που να έχει εκδοθεί έως τρεις (3) μήνες πριν από την υποβολή του.

Ιδίως οι οικονομικοί φορείς που είναι εγκατεστημένοι στην Ελλάδα προσκομίζουν:

i) Ενιαίο Πιστοποιητικό Δικαστικής Φερεγγυότητας από το αρμόδιο Πρωτοδικείο, από το οποίο προκύπτει ότι δεν τελούν υπό πτώχευση, πτωχευτικό συμβιβασμό ή υπό αναγκαστική διαχείριση ή δικαστική εκκαθάριση ή ότι δεν έχουν υπαχθεί σε διαδικασία εξυγίανσης. Για τις ΙΚΕ προσκομίζεται επιπλέον και πιστοποιητικό του Γ.Ε.Μ.Η. περί μη έκδοσης απόφασης λύσης ή κατάθεσης αίτησης λύσης του νομικού προσώπου, ενώ για τις ΕΠΕ προσκομίζεται επιπλέον πιστοποιητικό μεταβολών.

ii) Πιστοποιητικό του Γ.Ε.Μ.Η. από το οποίο προκύπτει ότι το νομικό πρόσωπο δεν έχει λυθεί και τεθεί υπό εκκαθάριση με απόφαση των εταίρων.

iii) Εκτύπωση της καρτέλας "Στοιχεία Μητρώου/ Επιχείρησης" από την ηλεκτρονική πλατφόρμα της Ανεξάρτητης Αρχής Δημοσίων Εσόδων, όπως αυτά εμφανίζονται στο taxisnet, από την οποία να προκύπτει η μη αναστολή της επιχειρηματικής δραστηριότητάς τους.

Προκειμένου για τα σωματεία και τους συνεταιρισμούς, το Ενιαίο Πιστοποιητικό Δικαστικής Φερεγγυότητας εκδίδεται για τα σωματεία από το αρμόδιο Πρωτοδικείο, και για τους συνεταιρισμούς για

το χρονικό διάστημα έως τις 31.12.2019 από το Ειρηνοδικείο και μετά την παραπάνω ημερομηνία από το Γ.Ε.Μ.Η.

δ) Για τις λοιπές περιπτώσεις της παραγράφου 2.2.3.4, υπεύθυνη δήλωση του προσφέροντος οικονομικού φορέα ότι δεν συντρέχουν στο πρόσωπό του οι οριζόμενοι στην παράγραφο λόγοι αποκλεισμού.

ε) για την παράγραφο 2.2.3.9. υπεύθυνη δήλωση του προσφέροντος οικονομικού φορέα περί μη επιβολής σε βάρος του της κύρωσης του οριζόντιου αποκλεισμού, σύμφωνα τις διατάξεις της κείμενης νομοθεσίας.

στ) Διατηρείται για λόγους αρίθμησης.

B.2. Για την απόδειξη της απαίτησης του άρθρου 2.2.4. (απόδειξη καταλληλότητας για την άσκηση επαγγελματικής δραστηριότητας) προσκομίζουν πιστοποιητικό/βεβαίωση του οικείου επαγγελματικού ή εμπορικού μητρώου του κράτους εγκατάστασης. Οι οικονομικοί φορείς που είναι εγκατεστημένοι σε κράτος μέλος της Ευρωπαϊκής Ένωσης προσκομίζουν πιστοποιητικό/βεβαίωση του αντίστοιχου επαγγελματικού ή εμπορικού μητρώου του Παραρτήματος XI του Προσαρτήματος Α' του ν. 4412/2016, με το οποίο πιστοποιείται αφενός η εγγραφή τους σε αυτό και αφετέρου το ειδικό επάγγελμά τους. Στην περίπτωση που χώρα δεν τηρεί τέτοιο μητρώο, το έγγραφο ή το πιστοποιητικό μπορεί να αντικαθίσταται από ένορκη βεβαίωση ή, στα κράτη - μέλη ή στις χώρες όπου δεν προβλέπεται ένορκη βεβαίωση, από υπεύθυνη δήλωση του ενδιαφερομένου ενώπιον αρμόδιας δικαστικής ή διοικητικής αρχής, συμβολαιογράφου ή αρμόδιου επαγγελματικού ή εμπορικού οργανισμού της χώρας καταγωγής ή της χώρας όπου είναι εγκατεστημένος ο οικονομικός φορέας ότι δεν τηρείται τέτοιο μητρώο και ότι ασκεί τη δραστηριότητα που απαιτείται για την εκτέλεση του αντικειμένου της υπό ανάθεση σύμβασης.

Οι εγκατεστημένοι στην Ελλάδα οικονομικοί φορείς προσκομίζουν βεβαίωση εγγραφής στο Βιοτεχνικό ή Εμπορικό ή Βιομηχανικό Επιμελητήριο ή στο Μητρώο Κατασκευαστών Αμυντικού Υλικού ή πιστοποιητικό που εκδίδεται από την οικεία υπηρεσία του Γ.Ε.Μ.Η. των ως άνω Επιμελητηρίων. Για την απόδειξη άσκησης γεωργικού ή κτηνοτροφικού επαγγέλματος, οι αναθέτουσες αρχές απαιτούν σχετική βεβαίωση άσκησης επαγγέλματος, από αρμόδια διοικητική αρχή ή αρχή Οργανισμού Τοπικής Αυτοδιοίκησης.

Επισημαίνεται ότι, τα δικαιολογητικά που αφορούν στην απόδειξη της απαίτησης του άρθρου 2.2.4 (απόδειξη καταλληλότητας για την άσκηση επαγγελματικής δραστηριότητας) γίνονται αποδεκτά, εφόσον έχουν εκδοθεί έως τριάντα (30) εργάσιμες ημέρες πριν από την υποβολή τους, εκτός εάν, σύμφωνα με τις ειδικότερες διατάξεις αυτών, φέρουν συγκεκριμένο χρόνο ισχύος.

B.3. Διατηρείται για λόγους αρίθμησης.

B.4. Διατηρείται για λόγους αρίθμησης.

B.5. Για την απόδειξη της συμμόρφωσής τους με πρότυπα διασφάλισης ποιότητας και πρότυπα περιβαλλοντικής διαχείρισης της παραγράφου 2.2.7 οι οικονομικοί φορείς προσκομίζουν επίσημα γραφεία ποιοτικού ελέγχου ή αρμόδιες υπηρεσίες αναγνωρισμένων ικανοτήτων, που να βεβαιώνουν την τήρηση εκ μέρους του προσφέροντος, Συστήματος Διαχείρισης Ποιότητας, σύμφωνα με το πρότυπο ISO 9001:2015 (ή νεότερης έκδοσης) ή άλλο ισοδύναμο και ότι πιστοποιητικό αναφέρεται στο Παράρτημα Α της παρούσας διακήρυξης, το οποίο θα πρέπει να προσκομιστεί μαζί με την προσφορά.

B.6. Για την απόδειξη της νόμιμης εκπροσώπησης, στις περιπτώσεις που ο οικονομικός φορέας είναι νομικό πρόσωπο και εγγράφεται υποχρεωτικά ή προαιρετικά, κατά την κείμενη νομοθεσία, και δηλώνει την εκπροσώπηση και τις μεταβολές της σε αρμόδια αρχή (πχ ΓΕΜΗ), προσκομίζει σχετικό πιστοποιητικό ισχύουσας εκπροσώπησης, το οποίο πρέπει να έχει εκδοθεί έως τριάντα (30) εργάσιμες ημέρες πριν από την υποβολή του, εκτός αν αυτό φέρει συγκεκριμένο χρόνο ισχύος.

Ειδικότερα για τους ημεδαπούς οικονομικούς φορείς προσκομίζονται:

i) για την απόδειξη της νόμιμης εκπροσώπησης, στις περιπτώσεις που ο οικονομικός φορέας είναι νομικό πρόσωπο και υποχρεούται, κατά την κείμενη νομοθεσία, να δηλώνει την εκπροσώπηση και τις μεταβολές της στο ΓΕΜΗ, προσκομίζει σχετικό πιστοποιητικό ισχύουσας εκπροσώπησης, το οποίο πρέπει να έχει εκδοθεί έως τριάντα (30) εργάσιμες ημέρες πριν από την υποβολή του.

ii) Για την απόδειξη της νόμιμης σύστασης και των μεταβολών του νομικού προσώπου γενικό πιστοποιητικό μεταβολών του ΓΕΜΗ, εφόσον έχει εκδοθεί έως τρεις (3) μήνες πριν από την υποβολή του.

Στις λοιπές περιπτώσεις τα κατά περίπτωση νομιμοποιητικά έγγραφα σύστασης και νόμιμης εκπροσώπησης (όπως καταστατικά, πιστοποιητικά μεταβολών, αντίστοιχα ΦΕΚ, αποφάσεις συγκρότησης οργάνων διοίκησης σε σώμα, κλπ., ανάλογα με τη νομική μορφή του οικονομικού φορέα), συνοδευόμενα από υπεύθυνη δήλωση του νόμιμου εκπροσώπου ότι εξακολουθούν να ισχύουν κατά την υποβολή τους.

Σε περίπτωση που για τη διενέργεια της παρούσας διαδικασίας ανάθεσης έχουν χορηγηθεί εξουσίες σε πρόσωπο πλέον αυτών που αναφέρονται στα παραπάνω έγγραφα, προσκομίζεται επιπλέον απόφαση-πρακτικό του αρμοδίου καταστατικού οργάνου διοίκησης του νομικού προσώπου με την οποία χορηγήθηκαν οι σχετικές εξουσίες. Όσον αφορά τα φυσικά πρόσωπα, εφόσον έχουν χορηγηθεί εξουσίες σε τρίτα πρόσωπα, προσκομίζεται εξουσιοδότηση του οικονομικού φορέα.

Οι αλλοδαποί οικονομικοί φορείς προσκομίζουν τα προβλεπόμενα, κατά τη νομοθεσία της χώρας εγκατάστασης, αποδεικτικά έγγραφα, και εφόσον δεν προβλέπονται, υπεύθυνη δήλωση του νόμιμου εκπροσώπου, από την οποία αποδεικνύονται τα ανωτέρω ως προς τη νόμιμη σύσταση, μεταβολές και εκπροσώπηση του οικονομικού φορέα.

Οι ως άνω υπεύθυνες δηλώσεις γίνονται αποδεκτές, εφόσον έχουν συνταχθεί μετά την κοινοποίηση της πρόσκλησης για την υποβολή των δικαιολογητικών.

Από τα ανωτέρω έγγραφα πρέπει να προκύπτουν η νόμιμη σύσταση του οικονομικού φορέα, όλες οι σχετικές τροποποιήσεις των καταστατικών, το/τα πρόσωπο/α που δεσμεύει/ουν νόμιμα την εταιρία κατά την ημερομηνία διενέργειας του διαγωνισμού (νόμιμος εκπρόσωπος, δικαίωμα υπογραφής κλπ.), τυχόν τρίτοι, στους οποίους έχει χορηγηθεί εξουσία εκπροσώπησης, καθώς και η θητεία του/των ή/και των μελών του οργάνου διοίκησης/ νόμιμου εκπροσώπου.

B.7. Οι οικονομικοί φορείς που είναι εγγεγραμμένοι σε επίσημους καταλόγους που προβλέπονται από τις εκάστοτε ισχύουσες εθνικές διατάξεις ή διαθέτουν πιστοποίηση από οργανισμούς πιστοποίησης που συμμορφώνονται με τα ευρωπαϊκά πρότυπα πιστοποίησης, κατά την έννοια του Παραρτήματος VII του Προσαρτήματος Α' του ν. 4412/2016, μπορούν να προσκομίζουν στις αναθέτουσες αρχές πιστοποιητικό εγγραφής εκδιδόμενο από την αρμόδια αρχή ή το πιστοποιητικό που εκδίδεται από τον αρμόδιο οργανισμό πιστοποίησης.

Στα πιστοποιητικά αυτά αναφέρονται τα δικαιολογητικά βάσει των οποίων έγινε η εγγραφή των εν λόγω οικονομικών φορέων στον επίσημο κατάλογο ή η πιστοποίηση και η κατάταξη στον εν λόγω κατάλογο.

Η πιστοποιούμενη εγγραφή στους επίσημους καταλόγους από τους αρμόδιους οργανισμούς ή το πιστοποιητικό, που εκδίδεται από τον οργανισμό πιστοποίησης, συνιστά τεκμήριο καταλληλότητας όσον αφορά τις απαιτήσεις ποιοτικής επιλογής, τις οποίες καλύπτει ο επίσημος κατάλογος ή το πιστοποιητικό.

Οι οικονομικοί φορείς που είναι εγγεγραμμένοι σε επίσημους καταλόγους απαλλάσσονται από την υποχρέωση υποβολής των δικαιολογητικών που αναφέρονται στο πιστοποιητικό εγγραφής τους. Ειδικώς όσον αφορά την καταβολή των εισφορών κοινωνικής ασφάλισης και των φόρων και τελών, προσκομίζονται επιπροσθέτως της βεβαίωσης εγγραφής στον επίσημο κατάλογο και πιστοποιητικά, κατά τα οριζόμενα ανωτέρω στην περίπτωση B.1, υποπερ. i, ii και iii της περ. β.

B.8. Οι ενώσεις οικονομικών φορέων που υποβάλλουν κοινή προσφορά, υποβάλλουν τα παραπάνω, κατά περίπτωση δικαιολογητικά, για κάθε οικονομικό φορέα που συμμετέχει στην ένωση, σύμφωνα με τα ειδικότερα προβλεπόμενα στο άρθρο 19 παρ. 2 του ν. 4412/2016.

B.9. Στην περίπτωση που οικονομικός φορέας επιθυμεί να στηριχθεί στις ικανότητες άλλων φορέων, σύμφωνα με την παράγραφο 2.2.8 για την απόδειξη ότι θα έχει στη διάθεσή του τους αναγκαίους πόρους, προσκομίζει, ιδίως, σχετική έγγραφη δέσμευση των φορέων αυτών για τον σκοπό αυτό. Ειδικότερα, προσκομίζεται έγγραφο (συμφωνητικό ή σε περίπτωση νομικού προσώπου απόφαση του αρμοδίου οργάνου διοίκησης αυτού ή σε περίπτωση φυσικού προσώπου υπεύθυνη δήλωση), δυνάμει του οποίου αμφότεροι, διαγωνιζόμενος οικονομικός φορέας και τρίτος φορέας, εγκρίνουν τη μεταξύ τους συνεργασία για την κατά περίπτωση παροχή προς τον διαγωνιζόμενο της χρηματοοικονομικής ή/και τεχνικής ή/και επαγγελματικής ικανότητας του φορέα, ώστε αυτή να είναι στη διάθεση του διαγωνιζόμενου για την εκτέλεση της Σύμβασης. Η σχετική αναφορά θα πρέπει να είναι λεπτομερής και να αναφέρει κατ' ελάχιστον τους συγκεκριμένους πόρους που θα είναι διαθέσιμοι για την εκτέλεση της

σύμβασης και τον τρόπο δια του οποίου θα χρησιμοποιηθούν αυτοί για την εκτέλεση της σύμβασης. Ο τρίτος θα δεσμεύεται ρητά ότι θα διαθέσει στον διαγωνιζόμενο τους συγκεκριμένους πόρους κατά τη διάρκεια της σύμβασης και ο διαγωνιζόμενος ότι θα κάνει χρήση αυτών σε περίπτωση που του ανατεθεί η σύμβαση.

Σε περίπτωση που ο τρίτος διαθέτει χρηματοοικονομική επάρκεια, θα δηλώνει επίσης ότι καθίσταται από κοινού με τον διαγωνιζόμενο υπεύθυνος για την εκτέλεση της σύμβασης.

Σε περίπτωση που ο τρίτος διαθέτει στοιχεία τεχνικής ή επαγγελματικής καταλληλότητας που σχετίζονται με τους τίτλους σπουδών και τα επαγγελματικά προσόντα που ορίζονται στην περίπτωση στ' του Μέρους ΙΙ του Παραρτήματος ΧΙΙ του Προσαρτήματος Α του ν. 4412/2016 ή με την σχετική επαγγελματική εμπειρία, θα δεσμεύεται ότι θα εκτελέσει τις εργασίες ή υπηρεσίες για τις οποίες απαιτούνται οι συγκεκριμένες ικανότητες, δηλώνοντας το τμήμα της σύμβασης που θα εκτελέσει.

B.10. Στην περίπτωση που ο οικονομικός φορέας δηλώνει στην προσφορά του ότι θα κάνει χρήση υπεργολάβων, στις ικανότητες των οποίων δεν στηρίζεται, προσκομίζεται υπεύθυνη δήλωση του προσφέροντος με αναφορά του τμήματος της σύμβασης το οποίο προτίθεται να αναθέσει σε τρίτους υπό μορφή υπεργολαβίας και υπεύθυνη δήλωση των υπεργολάβων ότι αποδέχονται την εκτέλεση των εργασιών.

B.11. Επισημαίνεται ότι γίνονται αποδεκτές:

2. οι ένορκες βεβαιώσεις που αναφέρονται στην παρούσα Διακήρυξη, εφόσον έχουν συνταχθεί έως τρεις (3) μήνες πριν από την υποβολή τους,
3. οι υπεύθυνες δηλώσεις, εφόσον έχουν συνταχθεί μετά την κοινοποίηση της πρόσκλησης για την υποβολή των δικαιολογητικών. Σημειώνεται ότι δεν απαιτείται θεώρηση του γνησίου της υπογραφής τους.

2.3 Κριτήρια Ανάθεσης

2.3.1 Κριτήριο ανάθεσης

Κριτήριο ανάθεσης της Σύμβασης είναι η πλέον συμφέρουσα από οικονομική άποψη προσφορά βάσει τιμής. Η κατακύρωση θα γίνει για το σύνολο των απαιτούμενων υπηρεσιών.

2.4 Κατάρτιση - Περιεχόμενο Προσφορών

2.4.1 Γενικοί όροι υποβολής προσφορών

Οι προσφορές υποβάλλονται με βάση τις απαιτήσεις που ορίζονται στο Παράρτημα Α της Διακήρυξης για το σύνολο των απαιτούμενων λογισμικών.

Δεν επιτρέπονται εναλλακτικές προσφορές. Σε περίπτωση υποβολής τους απορρίπτονται ως απαράδεκτες.

Η ένωση Οικονομικών Φορέων υποβάλλει κοινή προσφορά, η οποία υπογράφεται υποχρεωτικά ηλεκτρονικά είτε από όλους τους Οικονομικούς Φορείς που αποτελούν την ένωση, είτε από εκπρόσωπό τους νομίμως εξουσιοδοτημένο. Στην προσφορά, απαραίτητως πρέπει να προσδιορίζεται η έκταση και το είδος της συμμετοχής του (συμπεριλαμβανομένης της κατανομής αμοιβής μεταξύ τους) κάθε μέλους της ένωσης, καθώς και ο εκπρόσωπος/συντονιστής αυτής.

Οι οικονομικοί φορείς μπορούν να αποσύρουν την προσφορά τους, πριν την καταληκτική ημερομηνία υποβολής προσφοράς.

2.4.2 Χρόνος και Τρόπος υποβολής προσφορών

2.4.2.1. Οι προσφορές υποβάλλονται από τους ενδιαφερόμενους ηλεκτρονικά, μέσω του ΕΣΗΔΗΣ, μέχρι την καταληκτική ημερομηνία και ώρα που ορίζει η παρούσα διακήρυξη, στην Ελληνική Γλώσσα, σε ηλεκτρονικό φάκελο, σύμφωνα με τα αναφερόμενα στον ν.4412/2016, ιδίως στα άρθρα 36 και 37 και στην κατ' εξουσιοδότηση της παρ. 5 του άρθρου 36 του ν.4412/2016 εκδοθείσα υπ' αριθμ. 64233/08.06.2021

(Β'2453/ 09.06.2021) Κοινή Απόφαση των Υπουργών Ανάπτυξης και Επενδύσεων και Ψηφιακής Διακυβέρνησης με θέμα «Ρυθμίσεις τεχνικών ζητημάτων που αφορούν την ανάθεση των Δημοσίων Συμβάσεων Προμηθειών και Υπηρεσιών με χρήση των επιμέρους εργαλείων και διαδικασιών του Εθνικού Συστήματος Ηλεκτρονικών Δημοσίων Συμβάσεων (ΕΣΗΔΗΣ)» (εφεξής Κ.Υ.Α. ΕΣΗΔΗΣ Προμήθειες και Υπηρεσίες).

Για τη συμμετοχή στο διαγωνισμό οι ενδιαφερόμενοι οικονομικοί φορείς απαιτείται να διαθέτουν προηγμένη ηλεκτρονική υπογραφή που υποστηρίζεται τουλάχιστον από αναγνωρισμένο (εγκεκριμένο) πιστοποιητικό, το οποίο χορηγήθηκε από πάροχο υπηρεσιών πιστοποίησης, ο οποίος περιλαμβάνεται στον κατάλογο εμπιστευσης που προβλέπεται στην απόφαση 2009/767/ΕΚ και σύμφωνα με τα οριζόμενα στο Κανονισμό (ΕΕ) 910/2014 και να εγγραφούν στο ΕΣΗΔΗΣ, σύμφωνα με την περ. β της παρ. 2 του άρθρου 37 του ν. 4412/2016 και τις διατάξεις του άρθρου 6 της Κ.Υ.Α. ΕΣΗΔΗΣ Προμήθειες και Υπηρεσίες.

2.4.2.2. Ο χρόνος υποβολής της προσφοράς μέσω του ΕΣΗΔΗΣ βεβαιώνεται αυτόματα από το ΕΣΗΔΗΣ με υπηρεσίες χρονοσήμανσης, σύμφωνα με τα οριζόμενα στο άρθρο 37 του ν. 4412/2016 και τις διατάξεις του άρθρου 10 της ως άνω κοινής υπουργικής απόφασης.

Μετά την παρέλευση της καταληκτικής ημερομηνίας και ώρας, δεν υπάρχει η δυνατότητα υποβολής προσφοράς στο ΕΣΗΔΗΣ. Σε περιπτώσεις τεχνικής αδυναμίας λειτουργίας του ΕΣΗΔΗΣ, η αναθέτουσα αρχή ρυθμίζει τα της συνέχειας του διαγωνισμού με αιτιολογημένη απόφασή της.

2.4.2.3. Οι οικονομικοί φορείς υποβάλλουν με την προσφορά τους τα ακόλουθα σύμφωνα με τις διατάξεις του άρθρου 13 της Κ.Υ.Α. ΕΣΗΔΗΣ Προμήθειες και Υπηρεσίες:

(α) έναν ηλεκτρονικό (υπο)φάκελο με την ένδειξη «Δικαιολογητικά Συμμετοχής–Τεχνική Προσφορά», στον οποίο περιλαμβάνεται το σύνολο των κατά περίπτωση απαιτούμενων δικαιολογητικών και η τεχνική προσφορά, σύμφωνα με τις διατάξεις της κείμενης νομοθεσίας και την παρούσα.

(β) έναν ηλεκτρονικό (υπο)φάκελο με την ένδειξη «Οικονομική Προσφορά», στον οποίο περιλαμβάνεται η οικονομική προσφορά του οικονομικού φορέα και το σύνολο των κατά περίπτωση απαιτούμενων δικαιολογητικών.

Από τον Οικονομικό Φορέα σημαίνονται, με χρήση της σχετικής λειτουργικότητας του ΕΣΗΔΗΣ, τα στοιχεία εκείνα της προσφοράς του που έχουν εμπιστευτικό χαρακτήρα σύμφωνα με τα οριζόμενα στο άρθρο 21 του ν. 4412/2016. Εφόσον ένας οικονομικός φορέας χαρακτηρίζει πληροφορίες ως εμπιστευτικές, λόγω ύπαρξης τεχνικού ή εμπορικού απορρήτου, στη σχετική δήλωσή του, αναφέρει ρητά όλες τις σχετικές διατάξεις νόμου ή διοικητικές πράξεις που επιβάλλουν την εμπιστευτικότητα της συγκεκριμένης πληροφορίας.

Δεν χαρακτηρίζονται ως εμπιστευτικές, πληροφορίες σχετικά με τις τιμές μονάδας, τις προσφερόμενες ποσότητες, την οικονομική προσφορά και τα στοιχεία της τεχνικής προσφοράς που χρησιμοποιούνται για την αξιολόγησή της.

2.4.2.4. Εφόσον οι Οικονομικοί Φορείς καταχωρίσουν τα στοιχεία, μεταδεδομένα και συνημμένα ηλεκτρονικά αρχεία, που αφορούν δικαιολογητικά συμμετοχής-τεχνικής προσφοράς και οικονομικής προσφοράς τους στις αντίστοιχες ειδικές ηλεκτρονικές φόρμες του ΕΣΗΔΗΣ, στην συνέχεια, μέσω σχετικής λειτουργικότητας, εξάγουν αναφορές (εκτυπώσεις) σε μορφή ηλεκτρονικών αρχείων με μορφότυπο PDF, τα οποία αποτελούν συνοπτική αποτύπωση των καταχωρισμένων στοιχείων. Τα ηλεκτρονικά αρχεία των εν λόγω αναφορών (εκτυπώσεων) υπογράφονται ψηφιακά, σύμφωνα με τις προβλεπόμενες διατάξεις (περ. β της παρ. 2 του άρθρου 37) και επισυνάπτονται από τον Οικονομικό Φορέα στους αντίστοιχους υποφακέλους. Επισημαίνεται ότι η εξαγωγή και η επισύναψη των προαναφερθέντων αναφορών (εκτυπώσεων) δύναται να πραγματοποιείται για κάθε υποφακέλο ξεχωριστά, από τη στιγμή που έχει ολοκληρωθεί η καταχώριση των στοιχείων σε αυτόν.

Εφόσον οι τεχνικές προδιαγραφές και οι οικονομικοί όροι δεν έχουν αποτυπωθεί στο σύνολό τους στις ειδικές ηλεκτρονικές φόρμες του ΕΣΗΔΗΣ οι Οικονομικούς Φορείς μπορούν να επισυνάψουν ηλεκτρονικά υπογεγραμμένα πρόσθετα, σε σχέση με τις αναφορές (εκτυπώσεις) της παραγράφου 2.4.2.4, σχετικά ηλεκτρονικά αρχεία (ιδίως τεχνική και οικονομική προσφορά) σύμφωνα με τις παρ. 2.4.3.2 και 2.4.4 καθώς και το Παράρτημα Α και το Παράρτημα Β της παρούσας διακήρυξης.

2.4.2.5. Ειδικότερα, όσον αφορά τα συνημμένα ηλεκτρονικά αρχεία της προσφοράς, οι Οικονομικοί Φορείς τα καταχωρίζουν στους ανωτέρω (υπο)φακέλους μέσω του Υποσυστήματος, ως εξής :
Τα έγγραφα που καταχωρίζονται στην ηλεκτρονική προσφορά, και δεν απαιτείται να προσκομισθούν και σε έντυπη μορφή, γίνονται αποδεκτά κατά περίπτωση, σύμφωνα με τα προβλεπόμενα στις διατάξεις:

α) είτε των άρθρων 13, 14 και 28 του ν. 4727/2020 (Α' 184) περί ηλεκτρονικών δημοσίων εγγράφων που φέρουν ηλεκτρονική υπογραφή ή σφραγίδα και, εφόσον πρόκειται για αλλοδαπά δημόσια ηλεκτρονικά έγγραφα, εάν φέρουν επισημείωση e-Apostille

β) είτε των άρθρων 15 και 27 του ν. 4727/2020 (Α' 184) περί ηλεκτρονικών ιδιωτικών εγγράφων που φέρουν ηλεκτρονική υπογραφή ή σφραγίδα

γ) είτε του άρθρου 11 του ν. 2690/1999 (Α' 45),

δ) είτε της παρ. 2 του άρθρου 37 του ν. 4412/2016, περί χρήσης ηλεκτρονικών υπογραφών σε ηλεκτρονικές διαδικασίες δημοσίων συμβάσεων,

ε) είτε της παρ. 8 του άρθρου 92 του ν. 4412/2016, περί συνυποβολής υπεύθυνης δήλωσης στην περίπτωση απλής φωτοτυπίας ιδιωτικών εγγράφων.

Επιπλέον, δεν προσκομίζονται σε έντυπη μορφή τα ΦΕΚ και ενημερωτικά και τεχνικά φυλλάδια και άλλα έντυπα, εταιρικά ή μη, με ειδικό τεχνικό περιεχόμενο, δηλαδή έντυπα με αμιγώς τεχνικά χαρακτηριστικά, όπως αριθμούς, αποδόσεις σε διεθνείς μονάδες, μαθηματικούς τύπους και σχέδια.

Ειδικότερα, τα στοιχεία και δικαιολογητικά για τη συμμετοχή του Οικονομικού Φορέα στη διαδικασία καταχωρίζονται από αυτόν σε μορφή ηλεκτρονικών αρχείων με μορφότυπο PDF.

Έως την ημέρα και ώρα αποσφράγισης των προσφορών προσκομίζονται με ευθύνη του οικονομικού φορέα στην αναθέτουσα αρχή, σε έντυπη μορφή και σε κλειστό-ούς φάκελο-ους, στον οποίο αναγράφεται ο αποστολέας και ως παραλήπτης η Επιτροπή Διαγωνισμού του παρόντος διαγωνισμού, τα στοιχεία της ηλεκτρονικής προσφοράς του, τα οποία απαιτείται να προσκομισθούν σε πρωτότυπη μορφή. Τέτοια στοιχεία και δικαιολογητικά ενδεικτικά είναι :

α) η πρωτότυπη εγγυητική επιστολή συμμετοχής, πλην των περιπτώσεων που αυτή εκδίδεται ηλεκτρονικά, άλλως η προσφορά απορρίπτεται ως απαράδεκτη,

β) αυτά που δεν υπάγονται στις διατάξεις του άρθρου 11 παρ. 2 του ν. 2690/1999,

γ) ιδιωτικά έγγραφα τα οποία δεν έχουν επικυρωθεί από δικηγόρο ή δεν φέρουν θεώρηση από υπηρεσίες και φορείς της περίπτωσης α της παρ. 2 του άρθρου 11 του ν. 2690/1999 ή δεν συνοδεύονται από υπεύθυνη δήλωση για την ακρίβειά τους, καθώς και

δ) τα αλλοδαπά δημόσια έντυπα έγγραφα που φέρουν την επισημείωση της Χάγης (Apostille), ή προξενική θεώρηση και δεν έχουν επικυρωθεί από δικηγόρο.

Σε περίπτωση μη υποβολής ενός ή περισσότερων από τα ως άνω στοιχεία και δικαιολογητικά που υποβάλλονται σε έντυπη μορφή, πλην της πρωτότυπης εγγύησης συμμετοχής, η αναθέτουσα αρχή δύναται να ζητήσει τη συμπλήρωση και υποβολή τους, σύμφωνα με το άρθρο 102 του ν. 4412/2016.

Στα αλλοδαπά δημόσια έγγραφα και δικαιολογητικά εφαρμόζεται η Συνθήκη της Χάγης της 5ης.10.1961, που κυρώθηκε με το ν. 1497/1984 (Α' 188), εφόσον συντάσσονται σε κράτη που έχουν προσχωρήσει στην ως άνω Συνθήκη, άλλως φέρουν προξενική θεώρηση. Απαλλάσσονται από την απαίτηση επικύρωσης (με Apostille ή Προξενική Θεώρηση) αλλοδαπά δημόσια έγγραφα όταν καλύπτονται από διμερείς ή πολυμερείς συμφωνίες που έχει συνάψει η Ελλάδα (ενδεικτικά «Σύμβαση νομικής συνεργασίας μεταξύ Ελλάδας και Κύπρου – 05.03.1984» (κυρωτικός ν.1548/1985, «Σύμβαση περί απαλλαγής από την επικύρωση ορισμένων πράξεων και εγγράφων – 15.09.1977» (κυρωτικός ν.4231/2014)). Επίσης απαλλάσσονται από την απαίτηση επικύρωσης ή παρόμοιας διατύπωσης δημόσια έγγραφα που εκδίδονται από τις αρχές κράτους μέλους που υπάγονται στον Καν ΕΕ 2016/1191 για την απλούστευση των απαιτήσεων για την υποβολή ορισμένων δημοσίων εγγράφων στην ΕΕ, όπως, ενδεικτικά, το λευκό ποινικό μητρώο, υπό τον όρο ότι τα σχετικά με το γεγονός αυτό δημόσια έγγραφα εκδίδονται για πολιτή της Ένωσης από τις αρχές του κράτους μέλους της ιθαγένειάς του.

Επίσης, γίνονται υποχρεωτικά αποδεκτά ευκρινή φωτοαντίγραφα εγγράφων που έχουν εκδοθεί από αλλοδαπές αρχές και έχουν επικυρωθεί από δικηγόρο, σύμφωνα με τα προβλεπόμενα στην παρ. 2 περ. β του άρθρου 11 του ν.2690/1999 «Κώδικας Διοικητικής Διαδικασίας», όπως αντικαταστάθηκε ως άνω με το άρθρο 1 παρ.2 του ν.4250/2014.

Οι πρωτότυπες εγγυήσεις συμμετοχής, πλην των εγγυήσεων που εκδίδονται ηλεκτρονικά, προσκομίζονται, με ευθύνη του οικονομικού φορέα, σε κλειστό φάκελο, στον οποίο αναγράφεται ο αποστολέας, τα στοιχεία του παρόντος διαγωνισμού και ως παραλήπτης η Επιτροπή Διαγωνισμού, το αργότερο πριν την ημερομηνία και ώρα αποσφράγισης των προσφορών που ορίζεται στην παρ. 3.1 της παρούσας, άλλως η προσφορά απορρίπτεται ως απαράδεκτη, μετά από γνώμη της Επιτροπής Διαγωνισμού.

Η προσκόμιση των εγγυήσεων συμμετοχής πραγματοποιείται είτε με κατάθεση του ως άνω φακέλου στην υπηρεσία πρωτοκόλλου της αναθέτουσας αρχής, είτε με την αποστολή του ταχυδρομικώς, επί αποδείξει. Το βάρος απόδειξης της έγκαιρης προσκόμισης φέρει ο οικονομικός φορέας. Το εμπρόθεσμο αποδεικνύεται με την επίκληση του αριθμού πρωτοκόλλου ή την προσκόμιση του σχετικού αποδεικτικού αποστολής κατά περίπτωση.

Στην περίπτωση που επιλεγεί η αποστολή του φακέλου της εγγύησης συμμετοχής ταχυδρομικώς, ο οικονομικός φορέας αναρτά, εφόσον δεν διαθέτει αριθμό έγκαιρης εισαγωγής του φακέλου του στο πρωτόκολλο της αναθέτουσας αρχής, το αργότερο έως την ημερομηνία και ώρα αποσφράγισης των προσφορών, μέσω της λειτουργικότητας «Επικοινωνία», τα σχετικά αποδεικτικά στοιχεία προσκόμισης (αποδεικτικό κατάθεσης σε υπηρεσίες ταχυδρομείου- ταχυμεταφορών), προκειμένου να ενημερώσει την αναθέτουσα αρχή περί της τήρησης της υποχρέωσής του σχετικά με την (εμπρόθεσμη) προσκόμιση της εγγύησης συμμετοχής του στον παρόντα διαγωνισμό.

2.4.3 Περιεχόμενα Φακέλου «Δικαιολογητικά Συμμετοχής- Τεχνική Προσφορά»

2.4.3.1 Δικαιολογητικά Συμμετοχής

Τα στοιχεία και δικαιολογητικά για την συμμετοχή των προσφερόντων στη διαγωνιστική διαδικασία περιλαμβάνουν με ποινή αποκλεισμού τα ακόλουθα υπό α και β στοιχεία:

α) το Ευρωπαϊκό Ενιαίο Έγγραφο Σύμβασης (ΕΕΕΣ), όπως προβλέπεται στις παρ. 1 και 3 του άρθρου 79 του ν. 4412/2016 και τη συνοδευτική υπεύθυνη δήλωση με την οποία ο οικονομικός φορέας δύναται να διευκρινίζει τις πληροφορίες που παρέχει με το ΕΕΕΣ σύμφωνα με την παρ. 9 του ίδιου άρθρου,

β) την εγγύηση συμμετοχής, όπως προβλέπεται στο άρθρο 72 του Ν.4412/2016 και τις παραγράφους 2.1.5 και 2.2.2 αντίστοιχα της παρούσας διακήρυξης.

Οι προσφέροντες συμπληρώνουν το σχετικό υπόδειγμα ΕΕΕΣ, το οποίο αποτελεί αναπόσπαστο μέρος της παρούσας διακήρυξης ως Παράρτημα αυτής.

Η συμπλήρωσή του δύναται να πραγματοποιηθεί με χρήση του υποσυστήματος Promitheus ESPDint, προσβάσιμου μέσω της Διαδικτυακής Πύλης (www.promitheus.gov.gr) του ΟΠΣ ΕΣΗΔΗΣ, ή άλλης σχετικής συμβατής πλατφόρμας υπηρεσιών διαχείρισης ηλεκτρονικών ΕΕΕΣ. Οι Οικονομικοί Φορείς δύνανται για αυτό το σκοπό να αξιοποιήσουν το αντίστοιχο ηλεκτρονικό αρχείο με μορφότυπο XML που αποτελεί επικουρικό στοιχείο των εγγράφων της σύμβασης.

Το συμπληρωμένο από τον Οικονομικό Φορέα ΕΕΕΣ, καθώς και η τυχόν συνοδευτική αυτού υπεύθυνη δήλωση, υποβάλλονται σύμφωνα με την περίπτωση δ της παραγράφου 2.4.2.5 της παρούσας, σε ψηφιακά υπογεγραμμένο ηλεκτρονικό αρχείο με μορφότυπο PDF.

2.4.3.2 Τεχνική προσφορά

Η τεχνική προσφορά πρέπει να είναι σύμφωνη με τις Τεχνικές Προδιαγραφές της παρούσας διακήρυξης, όπως αυτές περιγράφονται στο Παράρτημα Α της Διακήρυξης, περιγράφοντας ακριβώς πώς οι συγκεκριμένες απαιτήσεις και προδιαγραφές πληρούνται. Περιλαμβάνει ιδίως τα έγγραφα και δικαιολογητικά, βάσει των οποίων θα αξιολογηθεί η καταλληλότητα των προσφερόμενων υπηρεσιών, με βάση το κριτήριο ανάθεσης, σύμφωνα με τα αναλυτικώς αναφερόμενα στο ως άνω Παράρτημα.

Εφόσον απαιτήσεις της διακήρυξης για την τεχνική προσφορά δεν έχουν αποτυπωθεί στο σύνολό τους στις ειδικές ηλεκτρονικές φόρμες του συστήματος, ο προσφέρων επισυνάπτει στην τεχνική του προσφορά ψηφιακά υπογεγραμμένα τα σχετικά ηλεκτρονικά αρχεία.

Η Τεχνική προσφορά θα πρέπει να είναι σύμφωνη με το ΠΑΡΑΡΤΗΜΑ Α – (SLA), ΤΕΧΝΙΚΕΣ ΠΡΟΔΙΑΓΡΑΦΕΣ της παρούσας διακήρυξης και θα πρέπει να περιέχει όλα τα απαιτούμενα παραστατικά – έγγραφα προκειμένου για τη διαδικασία αξιολόγησης όπως αυτή περιγράφεται στην παρ. 3. ΔΙΕΝΕΡΓΕΙΑ ΔΙΑΔΙΚΑΣΙΑΣ - ΑΞΙΟΛΟΓΗΣΗ ΠΡΟΣΦΟΡΩΝ.

Η τεχνική προσφορά πρέπει να περιέχει υποχρεωτικά και με ποινή αποκλεισμού:

- Μεθοδολογία/πρόταση εκτέλεσης του έργου που να καλύπτει τις απαιτήσεις του Παραρτήματος Α - SLA.
- Αναλυτική παρουσίαση της οργάνωσης και υποδομής του υποψηφίου, των τομέων δραστηριότητάς του, των υπηρεσιών που προσφέρει, προηγούμενη αντίστοιχη εμπειρία και γενικά τη δυνατότητα απόκρισης του σε όλα τα ζητούμενα στοιχεία που αναφέρονται στα Παραρτήματα Α και Α.1.
- Συμπληρωμένους τους πίνακες του Παραρτήματος Α.1, με την ίδια αρίθμηση που αναφέρεται στην παρούσα διακήρυξη. Οι πίνακες διατίθενται, για διευκόλυνση των υποψηφίων, και σε ηλεκτρονική επεξεργάσιμη μορφή, κατόπιν επικοινωνίας με το Τμήμα Προμηθειών.
- Στην Τεχνική προσφορά οι υποψήφιοι θα πρέπει να συμπεριλάβουν και κάθε άλλο στοιχείο το οποίο πιθανά να ενισχύει την προσφορά τους (π.χ. ευνοϊκότερους όρους από τους ζητούμενους, προνομιακές υπηρεσίες, άλλες υπηρεσίες προστιθέμενης αξίας, κ.λ.π.)
- Ο ανάδοχος θα πρέπει να είναι εν ισχύ πιστοποιημένος συνεργάτης της Cisco τουλάχιστον σε επίπεδο Premier Certified Integrator και επίσης να έχει εμπειρία συντήρησης εξοπλισμού Cisco και τηλεφωνικών κέντρων Avaya για τουλάχιστον τρία (3) έτη. Η πιστοποίηση αυτή θα πρέπει να αποδεικνύεται με την κατάθεση επιστολής / σχετικού πιστοποιητικού των εταιρειών, καθώς και με σχετικές βεβαιώσεις καλής εκτέλεσης έργου συμβάσεων. Οι ενώσεις προμηθευτών που υποβάλλουν κοινή προσφορά θα πρέπει να καλύπτουν συνολικά τις παραπάνω πιστοποιήσεις.

Ο Ανάδοχος θα παρέχει τις Υπηρεσίες σύμφωνα με τους όρους και τις συνθήκες του Συμφωνητικού καθ' όλη τη διάρκεια του. Οι Υπηρεσίες αφορούν στο σύνολο του εξοπλισμού και λογισμικού των δικτύων φωνής και δεδομένων του Πανεπιστημίου, όπως αυτά περιγράφονται στο Παράρτημα Α.1.

Ο Ανάδοχος θα παρέχει υπηρεσίες τόσο απομακρυσμένα (π.χ. τηλεφωνικά) όσο και επιτόπου (on site) στις εγκαταστάσεις του Πανεπιστημίου.

Αναλυτικότερες διευκρινίσεις σχετικά με τα ζητούμενα από την τεχνική προσφορά περιλαμβάνονται στο Παράρτημα Α.

Στην τεχνική προσφορά των υποψηφίων πρέπει επίσης να δηλώνεται ρητά ο χρόνος ισχύος της προσφοράς του, σύμφωνα με τα οριζόμενα στην παρούσα Διακήρυξη.

Ο φάκελος της τεχνικής προσφοράς - με ποινή απόρριψης της προσφοράς - δεν πρέπει να περιέχει κανένα οικονομικό στοιχείο.

2.4.4 Περιεχόμενα Φακέλου «Οικονομική Προσφορά» / Τρόπος σύνταξης και υποβολής οικονομικών προσφορών

Οι οικονομικοί φορείς συντάσσουν την οικονομική τους προσφορά συμπληρώνοντας την αντίστοιχη ειδική ηλεκτρονική φόρμα του συστήματος. Στην συνέχεια το σύστημα παράγει σχετικό ηλεκτρονικό αρχείο, σε μορφή pdf, το οποίο υπογράφεται ηλεκτρονικά και υποβάλλεται από τον προσφέροντα. Τα στοιχεία που περιλαμβάνονται στην ειδική ηλεκτρονική φόρμα του συστήματος και του παραγόμενου ηλεκτρονικού αρχείου pdf (το οποίο θα υπογραφεί ηλεκτρονικά) πρέπει να ταυτίζονται. Σε αντίθετη περίπτωση το σύστημα παράγει σχετικό μήνυμα και ο προσφέρων καλείται να παράγει εκ νέου το ηλεκτρονικό αρχείο pdf.

Εφόσον η οικονομική προσφορά δεν έχει αποτυπωθεί στο σύνολό της στις ειδικές ηλεκτρονικές φόρμες του συστήματος, ο προσφέρων επισυνάπτει ψηφιακά υπογεγραμμένα τα σχετικά ηλεκτρονικά αρχεία.

Η οικονομική προσφορά θα πρέπει να είναι σύμφωνη με το ΠΑΡΑΡΤΗΜΑ Β – ΥΠΟΔΕΙΓΜΑ ΟΙΚΟΝΟΜΙΚΗΣ ΠΡΟΣΦΟΡΑΣ της παρούσας διακήρυξης.

Η οικονομική προσφορά του συμμετέχοντος θα πρέπει να έχει συνταχθεί με τέτοιο τρόπο ώστε:

Η προσφερόμενη τιμή πρέπει να προκύπτει με σαφήνεια από την οικονομική προσφορά, η οποία θα πρέπει να είναι διαμορφωμένη σύμφωνα με όσα ζητούνται από την παρούσα διακήρυξη. Επισημαίνεται ότι το εκάστοτε Φ.Π.Α. επί τοις εκατό, της ανωτέρω τιμής θα υπολογίζεται αυτόματα από το σύστημα.

Διευκρινίζεται ότι το ποσό για το σύνολο του έργου χωρίς Φ.Π.Α. πρέπει να αποτυπώνεται στο σύστημα.

Η Επιτροπή του Διαγωνισμού, διατηρεί το δικαίωμα να ζητήσει από τους συμμετέχοντες, στοιχεία απαραίτητα για την τεκμηρίωση του ευλόγου ή μη των προσφερόμενων τιμών, οι δε συμμετέχοντες υποχρεούνται να παρέχουν αυτά. Η ευθύνη όμως για την ακρίβεια των αναφερομένων βαρύνει αποκλειστικά τον Υποψήφιο Ανάδοχο.

Ο προσφέρων θα πρέπει, επί ποινή αποκλεισμού, να επισυνάψει στον (υπο)φάκελλο «οικονομική προσφορά»:

α) την ηλεκτρονική οικονομική προσφορά του, όπως αυτή εξάγεται από το σύστημα, ηλεκτρονικά υπογεγραμμένη, και

β) την οικονομική του προσφορά σύμφωνα με το υπόδειγμα του ΠΑΡΑΡΤΗΜΑΤΟΣ Β της παρούσας διακήρυξης σε μορφή pdf, επίσης ηλεκτρονικά υπογεγραμμένη.

Ως απαράδεκτες θα απορρίπτονται προσφορές στις οποίες: α) δεν δίνεται τιμή σε ΕΥΡΩ ή που καθορίζεται σχέση ΕΥΡΩ προς ξένο νόμισμα, β) δεν προκύπτει με σαφήνεια η προσφερόμενη τιμή, με την επιφύλαξη της παρ. 4 του άρθρου 102 του ν. 4412/2016 και γ) η τιμή δεν είναι σύμφωνη με τα ως άνω οριζόμενα στην παρούσα παράγραφο.

Στην τιμή περιλαμβάνονται οι υπέρ τρίτων κρατήσεις, ως και κάθε άλλη επιβάρυνση, σύμφωνα με την κείμενη νομοθεσία, μη συμπεριλαμβανομένου Φ.Π.Α.

Οι προσφερόμενες τιμές είναι σταθερές καθ' όλη τη διάρκεια της σύμβασης και δεν αναπροσαρμόζονται

Στην οικονομική προσφορά θα πρέπει να επιλέγεται με σαφήνεια ένας από τους τρόπους πληρωμής που περιγράφονται στην παρ. (5.1) της παρούσας διακήρυξης.

2.4.5 Χρόνος ισχύος των προσφορών

Οι υποβαλλόμενες προσφορές ισχύουν και δεσμεύουν τους οικονομικούς φορείς για διάστημα **εκατόν ογδόντα (180) ημερών** από την επόμενη της καταληκτικής ημερομηνίας υποβολής προσφορών.

Προσφορά η οποία ορίζει χρόνο ισχύος μικρότερο από τον ανωτέρω προβλεπόμενο απορρίπτεται ως μη κανονική.

Η ισχύς της προσφοράς μπορεί να παρατείνεται εγγράφως, εφόσον τούτο ζητηθεί από την αναθέτουσα αρχή, πριν από τη λήξη της, με αντίστοιχη παράταση της εγγυητικής επιστολής συμμετοχής σύμφωνα με τα οριζόμενα στο άρθρο 72 παρ. 1 του ν. 4412/2016 και την παράγραφο 2.2.2. της παρούσας, κατ' ανώτατο όριο για χρονικό διάστημα ίσο με την προβλεπόμενη ως άνω αρχική διάρκεια. Σε περίπτωση αιτήματος της αναθέτουσας αρχής για παράταση της ισχύος της προσφοράς, για τους οικονομικούς φορείς, που αποδέχτηκαν την παράταση, πριν τη λήξη ισχύος των προσφορών τους, οι προσφορές ισχύουν και τους δεσμεύουν για το επιπλέον αυτό χρονικό διάστημα.

Μετά τη λήξη και του παραπάνω ανώτατου ορίου χρόνου παράτασης ισχύος της προσφοράς, τα αποτελέσματα της διαδικασίας ανάθεσης ματαιώνονται, εκτός αν η αναθέτουσα αρχή κρίνει, κατά περίπτωση, αιτιολογημένα, ότι η συνέχιση της διαδικασίας εξυπηρετεί το δημόσιο συμφέρον, οπότε οι οικονομικοί φορείς που συμμετέχουν στη διαδικασία μπορούν να επιλέξουν είτε να παρατείνουν την προσφορά και την εγγύηση συμμετοχής τους, εφόσον τους ζητηθεί πριν την πάροδο του ανωτέρω ανώτατου ορίου παράτασης της προσφοράς τους είτε όχι. Στην τελευταία περίπτωση, η διαδικασία συνεχίζεται με όσους παρατείνουν τις προσφορές τους και αποκλείονται οι λοιποί οικονομικοί φορείς.

Σε περίπτωση που λήξει ο χρόνος ισχύος των προσφορών και δεν ζητηθεί παράταση της προσφοράς, η αναθέτουσα αρχή δύναται με αιτιολογημένη απόφασή της, εφόσον η εκτέλεση της σύμβασης εξυπηρετεί

το δημόσιο συμφέρον, να ζητήσει εκ των υστέρων από τους οικονομικούς φορείς που συμμετέχουν στη διαδικασία να παρατείνουν την προσφορά τους.

2.4.6 Λόγοι απόρριψης προσφορών

Η αναθέτουσα αρχή με βάση τα αποτελέσματα του ελέγχου και της αξιολόγησης των προσφορών, απορρίπτει, σε κάθε περίπτωση, προσφορά:

α) η οποία αποκλίνει από απαράβατους όρους περί σύνταξης και υποβολής της προσφοράς, ή δεν υποβάλλεται εμπρόθεσμα με τον τρόπο και με το περιεχόμενο που ορίζεται στην παρούσα και συγκεκριμένα στις παραγράφους 2.4.1 (Γενικοί όροι υποβολής προσφορών), 2.4.2. (Χρόνος και τρόπος υποβολής προσφορών), 2.4.3. (Περιεχόμενο φακέλων δικαιολογητικών συμμετοχής, τεχνικής προσφοράς), 2.4.4. (Περιεχόμενο φακέλου οικονομικής προσφοράς, τρόπος σύνταξης και υποβολής οικονομικών προσφορών), 2.4.5. (Χρόνος ισχύος προσφορών), 3.1. (Αποσφράγιση και αξιολόγηση προσφορών), 3.2 (Πρόσκληση υποβολής δικαιολογητικών προσωρινού αναδόχου) της παρούσας,

β) η οποία περιέχει ατελείς, ελλιπείς, ασαφείς ή λανθασμένες πληροφορίες ή τεκμηρίωση, συμπεριλαμβανομένων των πληροφοριών που περιέχονται στο ΕΕΕΣ, εφόσον αυτές δεν επιδέχονται συμπλήρωσης, διόρθωσης, αποσαφήνισης ή διευκρίνισης ή, εφόσον επιδέχονται, δεν έχουν αποκατασταθεί από τον προσφέροντα, εντός της προκαθορισμένης προθεσμίας, σύμφωνα το άρθρο 102 του ν. 4412/2016 και την παρ. 3.1.2.1 της παρούσας διακήρυξης,

γ) για την οποία ο προσφέρων δεν παράσχει τις απαιτούμενες εξηγήσεις, εντός της προκαθορισμένης προθεσμίας ή η εξήγηση δεν είναι αποδεκτή από την αναθέτουσα αρχή σύμφωνα με την παρ. 3.1.2.1 της παρούσας και τα άρθρα 102 και 103 του ν. 4412/2016,

δ) η οποία είναι εναλλακτική προσφορά,

ε) η οποία υποβάλλεται από έναν προσφέροντα που έχει υποβάλλει δύο ή περισσότερες προσφορές. Ο περιορισμός αυτός ισχύει, υπό τους όρους της παραγράφου 2.2.3.4 περ.γ της παρούσας (περ. γ' της παρ. 4 του άρθρου 73 του ν. 4412/2016) και στην περίπτωση ενώσεων οικονομικών φορέων με κοινά μέλη, καθώς και στην περίπτωση οικονομικών φορέων που συμμετέχουν είτε αυτοτελώς είτε ως μέλη ενώσεων.

στ) η οποία είναι υπό αίρεση,

ζ) η οποία θέτει όρο αναπροσαρμογής,

η) για την οποία ο προσφέρων δεν παράσχει, εντός αποκλειστικής προθεσμίας είκοσι (20) ημερών από την κοινοποίηση σε αυτόν σχετικής πρόσκλησης της αναθέτουσας αρχής, εξηγήσεις αναφορικά με την τιμή ή το κόστος που προτείνει σε αυτήν, στην περίπτωση που η προσφορά του φαίνεται ασυνήθιστα χαμηλή σε σχέση με τα αγαθά, σύμφωνα με την παρ. 1 του άρθρου 88 του ν.4412/2016,

θ) εφόσον διαπιστωθεί ότι είναι ασυνήθιστα χαμηλή διότι δε συμμορφώνεται με τις ισχύουσες υποχρεώσεις της παρ. 2 του άρθρου 18 του ν.4412/2016,

ι) η οποία παρουσιάζει αποκλίσεις ως προς τους όρους και τις τεχνικές προδιαγραφές της σύμβασης,

ια) η οποία παρουσιάζει ελλείψεις ως προς τα δικαιολογητικά που ζητούνται από τα έγγραφα της παρούσας διακήρυξης, εφόσον αυτές δεν θεραπευτούν από τον προσφέροντα με την υποβολή ή τη συμπλήρωσή τους, εντός της προκαθορισμένης προθεσμίας, σύμφωνα με τα άρθρα 102 και 103 του ν.4412/2016,

ιβ) εάν από τα δικαιολογητικά του άρθρου 103 του ν. 4412/2016, που προσκομίζονται από τον προσωρινό ανάδοχο, δεν αποδεικνύεται η μη συνδρομή των λόγων αποκλεισμού της παραγράφου 2.2.3 της παρούσας ή η πλήρωση μιας ή περισσότερων από τις απαιτήσεις των κριτηρίων ποιοτικής επιλογής, σύμφωνα με τις παραγράφους 2.2.4. επ., περί κριτηρίων επιλογής,

ιγ) εάν κατά τον έλεγχο των ως άνω δικαιολογητικών του άρθρου 103 του ν.4412/2016, διαπιστωθεί ότι τα στοιχεία που δηλώθηκαν, σύμφωνα με το άρθρο 79 του ν. 4412/2016, είναι εκ προθέσεως απατηλά, ή ότι έχουν υποβληθεί πλαστά αποδεικτικά στοιχεία.

3. ΔΙΕΝΕΡΓΕΙΑ ΔΙΑΔΙΚΑΣΙΑΣ - ΑΞΙΟΛΟΓΗΣΗ ΠΡΟΣΦΟΡΩΝ

3.1 Αποσφράγιση και αξιολόγηση προσφορών

3.1.1 Ηλεκτρονική αποσφράγιση προσφορών

Το πιστοποιημένο στο ΕΣΗΔΗΣ, για την αποσφράγιση των προσφορών αρμόδιο όργανο της Αναθέτουσας Αρχής, ήτοι η επιτροπή διενέργειας/επιτροπή αξιολόγησης, **εφεξής Επιτροπή Διαγωνισμού**, προβαίνει στην έναρξη της διαδικασίας ηλεκτρονικής αποσφράγισης των φακέλων των προσφορών, κατά το άρθρο 100 του ν. 4412/2016, ακολουθώντας τα εξής στάδια:

Ηλεκτρονική Αποσφράγιση του (υπό)φακέλου «Δικαιολογητικά Συμμετοχής-Τεχνική Προσφορά» και του (υπό)φακέλου «Οικονομική Προσφορά», **03-09-2024, ημέρα Τρίτη και ώρα 10:00 π.μ.**

Στο στάδιο αυτό τα στοιχεία των προσφορών που αποσφραγίζονται είναι προσβάσιμα μόνο στα μέλη της Επιτροπής Διαγωνισμού και την Αναθέτουσα Αρχή.

3.1.2 Αξιολόγηση προσφορών

3.1.2.1 Μετά την κατά περίπτωση ηλεκτρονική αποσφράγιση των προσφορών η Αναθέτουσα Αρχή προβαίνει στην αξιολόγηση αυτών, μέσω των αρμόδιων πιστοποιημένων στο ΕΣΗΔΗΣ οργάνων της, εφαρμοζόμενων κατά τα λοιπά των κειμένων διατάξεων.

Η αναθέτουσα αρχή, τηρώντας τις αρχές της ίσης μεταχείρισης και της διαφάνειας, ζητά από τους προσφέροντες οικονομικούς φορείς, όταν οι πληροφορίες ή η τεκμηρίωση που πρέπει να υποβάλλονται είναι ή εμφανίζονται ελλιπείς ή λανθασμένες, συμπεριλαμβανομένων εκείνων στο ΕΕΕΣ, ή όταν λείπουν συγκεκριμένα έγγραφα, να υποβάλλουν, να συμπληρώνουν, να αποσαφηνίζουν ή να ολοκληρώνουν τις σχετικές πληροφορίες ή τεκμηρίωση, εντός προθεσμίας όχι μικρότερης των δέκα (10) ημερών και όχι μεγαλύτερης των είκοσι (20) ημερών από την ημερομηνία κοινοποίησης σε αυτούς της σχετικής πρόσκλησης. Η συμπλήρωση ή η αποσαφήνιση ζητείται και γίνεται αποδεκτή υπό την προϋπόθεση ότι δεν τροποποιείται η προσφορά του οικονομικού φορέα και ότι αφορά σε στοιχεία ή δεδομένα, των οποίων είναι αντικειμενικά εξακριβώσιμος ο προγενέστερος χαρακτήρας σε σχέση με το πέρας της καταληκτικής προθεσμίας παραλαβής προσφορών. Τα ανωτέρω ισχύουν κατ' αναλογίαν και για τυχόν ελλείψεις δηλώσεις, υπό την προϋπόθεση ότι βεβαιώνουν γεγονότα αντικειμενικώς εξακριβώσιμα.

Ειδικότερα :

α) Η Επιτροπή Διαγωνισμού εξετάζει αρχικά την προσκόμιση της εγγύησης συμμετοχής, σύμφωνα με την παράγραφο 1 του άρθρου 72. Σε περίπτωση παράλειψης προσκόμισης, είτε της εγγύησης συμμετοχής ηλεκτρονικής έκδοσης, μέχρι την καταληκτική ημερομηνία υποβολής προσφορών, είτε του πρωτοτύπου της έντυπης εγγύησης συμμετοχής, μέχρι την ημερομηνία και ώρα αποσφράγισης, η Επιτροπή Διαγωνισμού συντάσσει πρακτικό στο οποίο εισηγείται την απόρριψη της προσφοράς ως απαράδεκτης. Στη συνέχεια εκδίδεται από την αναθέτουσα αρχή απόφαση, με την οποία επικυρώνεται το ανωτέρω πρακτικό. Η απόφαση απόρριψης της προσφοράς του παρόντος εδαφίου εκδίδεται πριν από την έκδοση οποιασδήποτε άλλης απόφασης σχετικά με την αξιολόγηση των προσφορών της οικείας διαδικασίας ανάθεσης σύμβασης και κοινοποιείται σε όλους τους προσφέροντες, μέσω της λειτουργικότητας της «Επικοινωνίας» του ηλεκτρονικού διαγωνισμού στο ΕΣΗΔΗΣ.

Κατά της εν λόγω απόφασης χωρεί προδικαστική προσφυγή, σύμφωνα με τα οριζόμενα στην παράγραφο 3.4 της παρούσας.

Η αναθέτουσα αρχή επικοινωνεί παράλληλα με τους φορείς που φέρονται να έχουν εκδώσει τις εγγυητικές επιστολές, προκειμένου να διαπιστώσει την εγκυρότητά τους.

β) Μετά την έκδοση της ανωτέρω απόφασης η Επιτροπή Διαγωνισμού προβαίνει αρχικά στον έλεγχο των δικαιολογητικών συμμετοχής και εν συνεχεία στην αξιολόγηση των τεχνικών προσφορών των προσφερόντων των οποίων τα δικαιολογητικά συμμετοχής έκρινε πλήρη. Η αξιολόγηση γίνεται σύμφωνα με τους όρους της παρούσας και η διαδικασία αξιολόγησης ολοκληρώνεται με την καταχώριση σε πρακτικό

των προσφερόντων, των αποτελεσμάτων του ελέγχου και της αξιολόγησης των δικαιολογητικών συμμετοχής και των τεχνικών προσφορών.

γ) Στη συνέχεια η Επιτροπή Διαγωνισμού προβαίνει στην αξιολόγηση των οικονομικών προσφορών των προσφερόντων, των οποίων τα δικαιολογητικά συμμετοχής και η τεχνική προσφορά κρίθηκαν αποδεκτά, συντάσσει πρακτικό στο οποίο καταχωρίζονται οι οικονομικές προσφορές κατά σειρά μειοδοσίας και εισηγείται αιτιολογημένα την αποδοχή ή απόρριψή τους, την κατάταξη των προσφορών και την ανάδειξη του προσωρινού αναδόχου.

Εάν οι προσφορές φαίνονται ασυνήθιστα χαμηλές σε σχέση με το αντικείμενο της σύμβασης, η αναθέτουσα αρχή απαιτεί από τους οικονομικούς φορείς, μέσω της λειτουργικότητας της «Επικοινωνίας» του ηλεκτρονικού διαγωνισμού στο ΕΣΗΔΗΣ, να εξηγήσουν την τιμή ή το κόστος που προτείνουν στην προσφορά τους, εντός αποκλειστικής προθεσμίας, κατά ανώτατο όριο είκοσι (20) ημερών από την κοινοποίηση της σχετικής πρόσκλησης. Στην περίπτωση αυτή εφαρμόζονται τα άρθρα 88 και 89 ν. 4412/2016. Εάν τα παρεχόμενα στοιχεία δεν εξηγούν κατά τρόπο ικανοποιητικό το χαμηλό επίπεδο της τιμής ή του κόστους που προτείνεται, η προσφορά απορρίπτεται ως μη κανονική.

Στην περίπτωση ισότιμων προσφορών η αναθέτουσα αρχή επιλέγει τον ανάδοχο με κλήρωση μεταξύ των οικονομικών φορέων που υπέβαλαν ισότιμες προσφορές. Η κλήρωση γίνεται ενώπιον της Επιτροπής του Διαγωνισμού και παρουσία των οικονομικών φορέων που υπέβαλαν τις ισότιμες προσφορές.

Στη συνέχεια, εφόσον το αποφαινόμενο όργανο της αναθέτουσας αρχής εγκρίνει τα ανωτέρω πρακτικά εκδίδεται απόφαση για τα αποτελέσματα όλων των ανωτέρω σταδίων («Δικαιολογητικά Συμμετοχής», «Τεχνική Προσφορά» και «Οικονομική Προσφορά») και η αναθέτουσα αρχή προσκαλεί εγγράφως, μέσω της λειτουργικότητας της «Επικοινωνίας» του ηλεκτρονικού διαγωνισμού στο ΕΣΗΔΗΣ, τον πρώτο σε κατάταξη μειοδότη στον οποίον πρόκειται να γίνει η κατακύρωση («προσωρινός ανάδοχος») να υποβάλει τα δικαιολογητικά κατακύρωσης, σύμφωνα με όσα ορίζονται στο άρθρο 103 και την παράγραφο 3.2 της παρούσας, περί πρόσκλησης για υποβολή δικαιολογητικών. Η απόφαση έγκρισης των πρακτικών δεν κοινοποιείται στους προσφέροντες και ενσωματώνεται στην απόφαση κατακύρωσης.

Σε κάθε περίπτωση, όταν εξ αρχής έχει υποβληθεί μία προσφορά, τα αποτελέσματα όλων των σταδίων της διαδικασίας ανάθεσης, ήτοι Δικαιολογητικών Συμμετοχής, Τεχνικής Προσφοράς και Οικονομικής Προσφοράς, επικυρώνονται με την απόφαση κατακύρωσης του άρθρου 105 του ν. 4412/2016, σύμφωνα με την παράγραφο 3.3 της παρούσας, που εκδίδεται μετά το πέρας και του τελευταίου σταδίου της διαδικασίας. Κατά της ανωτέρω απόφασης χωρεί προδικαστική προσφυγή ενώπιον της ΕΑΔΗΣΥ σύμφωνα με όσα προβλέπονται στην παράγραφο 3.4 της παρούσας.

3.2 Πρόσκληση υποβολής δικαιολογητικών προσωρινού αναδόχου - Δικαιολογητικά προσωρινού αναδόχου

Μετά την αξιολόγηση των προσφορών, η αναθέτουσα αρχή αποστέλλει σχετική ηλεκτρονική πρόσκληση στον προσφέροντα, στον οποίο πρόκειται να γίνει η κατακύρωση («προσωρινό ανάδοχο»), μέσω της λειτουργικότητας της «Επικοινωνίας» του ηλεκτρονικού διαγωνισμού στο ΕΣΗΔΗΣ, και τον καλεί να υποβάλει εντός προθεσμίας δέκα (10) ημερών από την κοινοποίηση της σχετικής έγγραφης ειδοποίησης σε αυτόν, τα αποδεικτικά έγγραφα νομιμοποίησης και τα πρωτότυπα ή αντίγραφα όλων των δικαιολογητικών που περιγράφονται στην παράγραφο 2.2.9.2. της παρούσας διακήρυξης, ως αποδεικτικά στοιχεία για τη μη συνδρομή των λόγων αποκλεισμού της παραγράφου 2.2.3 της διακήρυξης, καθώς και για την πλήρωση των κριτηρίων ποιοτικής επιλογής των παραγράφων 2.2.4 - 2.2.8 αυτής.

Ειδικότερα, το σύνολο των στοιχείων και δικαιολογητικών της ως άνω παραγράφου αποστέλλονται από αυτόν σε μορφή ηλεκτρονικών αρχείων με μορφότυπο PDF, σύμφωνα με τα ειδικώς οριζόμενα στην παράγραφο 2.4.2.5 της παρούσας.

Εντός της προθεσμίας υποβολής των δικαιολογητικών κατακύρωσης και το αργότερο έως την τρίτη εργάσιμη ημέρα από την καταληκτική ημερομηνία ηλεκτρονικής υποβολής των δικαιολογητικών κατακύρωσης, προσκομίζονται με ευθύνη του οικονομικού φορέα, στην αναθέτουσα αρχή, σε έντυπη μορφή και σε κλειστό φάκελο, στον οποίο αναγράφεται ο αποστολέας, τα στοιχεία του Διαγωνισμού και ως παραλήπτης η Επιτροπή Διαγωνισμού, τα στοιχεία και δικαιολογητικά, τα οποία απαιτείται να

προσκομισθούν σε έντυπη μορφή (ως πρωτότυπα ή ακριβή αντίγραφα), σύμφωνα με τα προβλεπόμενα στις διατάξεις της ως άνω παραγράφου 2.4.2.5.

Αν δεν προσκομισθούν τα παραπάνω δικαιολογητικά ή υπάρχουν ελλείψεις σε αυτά που υποβλήθηκαν, η αναθέτουσα αρχή καλεί τον προσωρινό ανάδοχο να προσκομίσει τα ελλείποντα δικαιολογητικά ή να συμπληρώσει τα ήδη υποβληθέντα ή να παράσχει διευκρινήσεις με την έννοια του άρθρου 102 του ν. 4412/2016, εντός δέκα (10) ημερών από την κοινοποίηση της σχετικής πρόσκλησης σε αυτόν.

Ο προσωρινός ανάδοχος δύναται να υποβάλει αίτημα, μέσω της λειτουργικότητας της «Επικοινωνίας» του ηλεκτρονικού διαγωνισμού στο ΕΣΗΔΗΣ, προς την αναθέτουσα αρχή, για παράταση της ως άνω προθεσμίας, συνοδευόμενο από αποδεικτικά έγγραφα περί αίτησης χορήγησης δικαιολογητικών προσωρινού αναδόχου. Στην περίπτωση αυτή η αναθέτουσα αρχή παρατείνει την προθεσμία υποβολής αυτών, για όσο χρόνο απαιτηθεί για τη χορήγησή τους από τις αρμόδιες δημόσιες αρχές. Ο προσωρινός ανάδοχος μπορεί να αξιοποιεί τη δυνατότητα αυτή τόσο εντός της αρχικής προθεσμίας για την υποβολή δικαιολογητικών όσο και εντός της προθεσμίας για την προσκόμιση ελλειπόντων ή τη συμπλήρωση ήδη υποβληθέντων δικαιολογητικών, κατά την έννοια του άρθρου 102 του ν. 4412/2016, ως ανωτέρω προβλέπεται. Η παρούσα ρύθμιση εφαρμόζεται αναλόγως και όταν η αναθέτουσα αρχή ζητήσει την προσκόμιση των δικαιολογητικών κατά τη διαδικασία αξιολόγησης των προσφορών ή αιτήσεων συμμετοχής και πριν από το στάδιο κατακύρωσης, κατ' εφαρμογή της διάταξης του πρώτου εδαφίου της παρ. 5 του άρθρου 79 του ν. 4412/2016, τηρουμένων των αρχών της ίσης μεταχείρισης και της διαφάνειας.

Απορρίπτεται η προσφορά του προσωρινού αναδόχου, καταπίπτει υπέρ της αναθέτουσας αρχής η εγγύηση συμμετοχής του και η κατακύρωση γίνεται στον προσφέροντα που υπέβαλε την αμέσως επόμενη πλέον συμφέρουσα από οικονομική άποψη προσφορά, τηρουμένης της ανωτέρω διαδικασίας, εάν:

- i) κατά τον έλεγχο των παραπάνω δικαιολογητικών διαπιστωθεί ότι τα στοιχεία που δηλώθηκαν με το Ευρωπαϊκό Ενιαίο Έγγραφο Σύμβασης (ΕΕΕΣ) είναι εκ προθέσεως απατηλά, ή έχουν υποβληθεί πλαστά αποδεικτικά στοιχεία, ή
- ii) δεν υποβληθούν στο προκαθορισμένο χρονικό διάστημα τα απαιτούμενα πρωτότυπα ή αντίγραφα των παραπάνω δικαιολογητικών, ή
- iii) από τα δικαιολογητικά που προσκομίσθηκαν νομίμως και εμπροθέσμως, δεν αποδεικνύεται η μη συνδρομή των λόγων αποκλεισμού σύμφωνα με την παράγραφο 2.2.3 (λόγοι αποκλεισμού) ή η πλήρωση μιας ή περισσότερων από τις απαιτήσεις των κριτηρίων ποιοτικής επιλογής σύμφωνα με τις παραγράφους 2.2.4 έως 2.2.8 (κριτήρια ποιοτικής επιλογής) της παρούσας.

Σε περίπτωση έγκαιρης και προσήκουσας ενημέρωσης της αναθέτουσας αρχής για μεταβολές στις προϋποθέσεις, τις οποίες ο προσωρινός ανάδοχος είχε δηλώσει με το Ευρωπαϊκό Ενιαίο Έγγραφο Σύμβασης (ΕΕΕΣ) ότι πληροί, οι οποίες μεταβολές επήλθαν ή για τις οποίες μεταβολές έλαβε γνώση μετά την δήλωση και μέχρι την ημέρα της σύναψης της σύμβασης (οψιγενείς μεταβολές), δεν καταπίπτει υπέρ της Αναθέτουσας Αρχής η εγγύηση συμμετοχής του.

Αν κανένας από τους προσφέροντες δεν υποβάλλει αληθή ή ακριβή δήλωση ή δεν προσκομίσει ένα ή περισσότερα από τα απαιτούμενα έγγραφα και δικαιολογητικά ή δεν αποδείξει ότι: α) δεν βρίσκεται σε μία από τις καταστάσεις της παραγράφου 2.2.3 της παρούσας διακήρυξης και β) πληροί τα σχετικά κριτήρια ποιοτικής επιλογής τα οποία έχουν καθοριστεί σύμφωνα με τις παραγράφους 2.2.4 -2.2.8 της παρούσας διακήρυξης, η διαδικασία ματαιώνεται.

Η διαδικασία ελέγχου των παραπάνω δικαιολογητικών ολοκληρώνεται με τη σύνταξη πρακτικού από την Επιτροπή του Διαγωνισμού, στο οποίο αναγράφεται η τυχόν συμπλήρωση δικαιολογητικών σύμφωνα με όσα ορίζονται ανωτέρω (παράγραφος 3.1.2.1.) και τη διαβίβασή του στο αποφαινόμενο όργανο της αναθέτουσας αρχής για τη λήψη απόφασης είτε για την κατακύρωση της σύμβασης είτε για τη ματαίωση της διαδικασίας.

3.3 Κατακύρωση - σύναψη σύμβασης

3.3.1. Τα αποτελέσματα του ελέγχου των παραπάνω δικαιολογητικών και της εισήγησης της Επιτροπής επικυρώνονται με την απόφαση κατακύρωσης, στην οποία ενσωματώνεται η απόφαση έγκρισης των πρακτικών των περ. α & β της παρ. 2 του άρθρου 100 του ν. 4412/2016 (περί αξιολόγησης των δικαιολογητικών συμμετοχής, της τεχνικής και της οικονομικής προσφοράς).

Η αναθέτουσα αρχή κοινοποιεί, μέσω της λειτουργικότητας της «Επικοινωνίας», σε όλους τους οικονομικούς φορείς που έλαβαν μέρος στη διαδικασία ανάθεσης, εκτός από όσους αποκλείστηκαν οριστικά δυνάμει της παρ. 1 του άρθρου 72 του ν. 4412/2016, την απόφαση κατακύρωσης, στην οποία αναφέρονται υποχρεωτικά οι προθεσμίες για την αναστολή της σύναψης σύμβασης, σύμφωνα με τα άρθρα 360 έως 372 του ν. 4412/2016, μαζί με αντίγραφο όλων των πρακτικών της διαδικασίας ελέγχου και αξιολόγησης των προσφορών, και, επιπλέον, αναρτά τα δικαιολογητικά του προσωρινού αναδόχου στα «Συνημμένα Ηλεκτρονικού Διαγωνισμού». Μετά την έκδοση και κοινοποίηση της απόφασης κατακύρωσης οι προσφέροντες λαμβάνουν γνώση των λοιπών συμμετεχόντων στη διαδικασία και των στοιχείων που υποβλήθηκαν από αυτούς, με ενέργειες της αναθέτουσας αρχής. Κατά της απόφασης κατακύρωσης χωρεί προδικαστική προσφυγή ενώπιον της ΑΕΠΠ, σύμφωνα με την παράγραφο 3.4 της παρούσας. Δεν επιτρέπεται η άσκηση άλλης διοικητικής προσφυγής κατά της ανωτέρω απόφασης.

3.3.2. Η απόφαση κατακύρωσης καθίσταται οριστική, εφόσον συντρέξουν οι ακόλουθες προϋποθέσεις σωρευτικά:

α) κοινοποιηθεί η απόφαση κατακύρωσης σε όλους τους οικονομικούς φορείς που δεν έχουν αποκλειστεί οριστικά,

β) παρέλθει άπρακτη η προθεσμία άσκησης προδικαστικής προσφυγής ή σε περίπτωση άσκησης, παρέλθει άπρακτη η προθεσμία άσκησης αίτησης αναστολής κατά της απόφασης της ΕΑΔΗΣΥ και σε περίπτωση άσκησης αίτησης αναστολής κατά της απόφασης της ΕΑΔΗΣΥ, εκδοθεί απόφαση επί της αίτησης, με την επιφύλαξη της χορήγησης προσωρινής διαταγής, σύμφωνα με όσα ορίζονται στο τελευταίο εδάφιο της παρ. 4 του άρθρου 372 του ν. 4412/2016,

γ) ολοκληρωθεί επιτυχώς ο προσυμβατικός έλεγχος από το Ελεγκτικό Συνέδριο, σύμφωνα με τα άρθρα 324 έως 327 του ν. 4700/2020, εφόσον απαιτείται,

και

δ) ο προσωρινός ανάδοχος, υποβάλλει, στην περίπτωση που απαιτείται και έπειτα από σχετική πρόσκληση, υπεύθυνη δήλωση, που υπογράφεται σύμφωνα με όσα ορίζονται στο άρθρο 79Α του ν. 4412/2016, στην οποία δηλώνεται ότι, δεν έχουν επέλθει στο πρόσωπό του οψιγενείς μεταβολές κατά την έννοια του άρθρου 104 του ν. 4412/2016 και μόνον στην περίπτωση του προσυμβατικού ελέγχου ή της άσκησης προδικαστικής προσφυγής κατά της απόφασης κατακύρωσης. Η υπεύθυνη δήλωση ελέγχεται από την αναθέτουσα αρχή και μνημονεύεται στο συμφωνητικό. Εφόσον δηλωθούν οψιγενείς μεταβολές, η δήλωση ελέγχεται από την Επιτροπή Διαγωνισμού, η οποία εισηγείται προς το αρμόδιο αποφαινόμενο όργανο.

Μετά από την οριστικοποίηση της απόφασης κατακύρωσης η αναθέτουσα αρχή προσκαλεί τον ανάδοχο, μέσω της λειτουργικότητας της «Επικοινωνίας» του ηλεκτρονικού διαγωνισμού στο ΕΣΗΔΗΣ, να προσέλθει για υπογραφή του συμφωνητικού, θέτοντάς του προθεσμία δεκαπέντε (15) ημερών από την κοινοποίηση της σχετικής ειδικής πρόσκλησης. Η σύμβαση θεωρείται συναφθείσα με την κοινοποίηση της πρόσκλησης του προηγούμενου εδαφίου στον ανάδοχο.

Στην περίπτωση που ο ανάδοχος δεν προσέλθει να υπογράψει το ως άνω συμφωνητικό μέσα στην τεθείσα προθεσμία, με την επιφύλαξη αντικειμενικών λόγων ανωτέρας βίας, κηρύσσεται έκπτωτος, καταπίπτει υπέρ της αναθέτουσας αρχής η εγγυητική επιστολή συμμετοχής του και ακολουθείται η ίδια, ως άνω διαδικασία, για τον προσφέροντα που υπέβαλε την αμέσως επόμενη πλέον συμφέρουσα από οικονομική άποψη προσφορά. Αν κανένας από τους προσφέροντες δεν προσέλθει για την υπογραφή του συμφωνητικού, η διαδικασία ανάθεσης ματαιώνεται σύμφωνα με την παράγραφο 3.5 της παρούσας διακήρυξης. Στην περίπτωση αυτή, η αναθέτουσα αρχή μπορεί να αναζητήσει αποζημίωση, πέρα από την καταπίπτουσα εγγυητική επιστολή, ιδίως δυνάμει των άρθρων 197 και 198 ΑΚ.

Εάν η αναθέτουσα αρχή δεν απευθύνει την ειδική πρόσκληση για την υπογραφή του συμφωνητικού εντός χρονικού διαστήματος εξήντα (60) ημερών από την οριστικοποίηση της απόφασης κατακύρωσης, με την επιφύλαξη της ύπαρξης επιτακτικού λόγου δημόσιου συμφέροντος ή αντικειμενικών λόγων ανωτέρας βίας, ο ανάδοχος δικαιούται να απέχει από την υπογραφή του συμφωνητικού, χωρίς να εκπέσει η εγγύηση συμμετοχής του, καθώς και να αναζητήσει αποζημίωση ιδίως δυνάμει των άρθρων 197 και 198 ΑΚ.

3.4 Προδικαστικές Προσφυγές - Προσωρινή και οριστική Δικαστική Προστασία

Α. Κάθε ενδιαφερόμενος, ο οποίος έχει ή είχε συμφέρον να του ανατεθεί η συγκεκριμένη δημόσια σύμβαση και έχει υποστεί ή ενδέχεται να υποστεί ζημία από εκτελεστή πράξη ή παράλειψη της αναθέτουσας αρχής κατά παράβαση της ευρωπαϊκής ενωσιακής ή εσωτερικής νομοθεσίας στον τομέα των δημοσίων συμβάσεων, έχει δικαίωμα να προσφύγει στην ΕΑΔΗΣΥ, σύμφωνα με τα ειδικότερα οριζόμενα στα άρθρα 345 επ. ν. 4412/2016 και 1 επ. π.δ. 39/2017, στρεφόμενος με προδικαστική προσφυγή, κατά πράξης ή παράλειψης της αναθέτουσας αρχής, προσδιορίζοντας ειδικώς τις νομικές και πραγματικές αιτιάσεις που δικαιολογούν το αίτημά του.

Σε περίπτωση προσφυγής κατά πράξης της αναθέτουσας αρχής, η προθεσμία για την άσκηση της προδικαστικής προσφυγής είναι:

(α) δέκα (10) ημέρες από την κοινοποίηση της προσβαλλόμενης πράξης στον ενδιαφερόμενο οικονομικό φορέα αν η πράξη κοινοποιήθηκε με ηλεκτρονικά μέσα ή τηλεομοιοτυπία ή

(β) δεκαπέντε (15) ημέρες από την κοινοποίηση της προσβαλλόμενης πράξης σε αυτόν αν χρησιμοποιήθηκαν άλλα μέσα επικοινωνίας, άλλως

(γ) δέκα (10) ημέρες από την πλήρη, πραγματική ή τεκμαιρόμενη, γνώση της πράξης που βλέπει τα συμφέροντα του ενδιαφερόμενου οικονομικού φορέα. Ειδικά για την άσκηση προσφυγής κατά προκήρυξης, η πλήρης γνώση αυτής τεκμαίρεται μετά την πάροδο δεκαπέντε (15) ημερών από τη δημοσίευση στο ΚΗΜΔΗΣ.

Σε περίπτωση παράλειψης που αποδίδεται στην αναθέτουσα αρχή, η προθεσμία για την άσκηση της προδικαστικής προσφυγής είναι δεκαπέντε (15) ημέρες από την επομένη της συντέλεσης της προσβαλλόμενης παράλειψης.

Οι προθεσμίες ως προς την υποβολή των προδικαστικών προσφυγών και των παρεμβάσεων αρχίζουν την επομένη της ημέρας της προαναφερθείσας κατά περίπτωση κοινοποίησης ή γνώσης και λήγουν όταν περάσει ολόκληρη η τελευταία ημέρα και ώρα 23:59:59 και, αν αυτή είναι εξαιρετέα ή Σάββατο, όταν περάσει ολόκληρη η επομένη εργάσιμη ημέρα και ώρα 23:59:59.

Η προδικαστική προσφυγή συντάσσεται υποχρεωτικά με τη χρήση του τυποποιημένου εντύπου του Παραρτήματος Ι του π.δ/τος 39/2017 και κατατίθεται ηλεκτρονικά μέσω της λειτουργικότητας «Επικοινωνία» στην ηλεκτρονική περιοχή του συγκεκριμένου διαγωνισμού, επιλέγοντας την ένδειξη «Προδικαστική Προσφυγή» σύμφωνα με το άρθρο 18 της Κ.Υ.Α. Προμήθειες και Υπηρεσίες.

Για το παραδεκτό της άσκησης της προδικαστικής προσφυγής κατατίθεται παράβολο από τον προσφεύγοντα υπέρ του Ελληνικού Δημοσίου, σύμφωνα με όσα ορίζονται στο άρθρο 363 Ν. 4412/2016 . Η επιστροφή του παραβόλου στον προσφεύγοντα γίνεται: α) σε περίπτωση ολικής ή μερικής αποδοχής της προσφυγής του, β) όταν η αναθέτουσα αρχή ανακαλεί την προσβαλλόμενη πράξη ή προβαίνει στην οφειλόμενη ενέργεια πριν από την έκδοση της απόφασης της ΕΑΔΗΣΥ επί της προσφυγής, γ) σε περίπτωση παραίτησης του προσφεύγοντα από την προσφυγή του έως και δέκα (10) ημέρες από την κατάθεση της προσφυγής.

Η προθεσμία για την άσκηση της προδικαστικής προσφυγής και η άσκησή της κωλύουν τη σύναψη της σύμβασης επί ποινή ακυρότητας, η οποία διαπιστώνεται με απόφαση της ΕΕΑΔΗΣΥ μετά από άσκηση προδικαστικής προσφυγής, σύμφωνα με το άρθρο 368 του ν. 4412/2016 και 20 π.δ. 39/2017. Όμως, μόνη η άσκηση της προδικαστικής προσφυγής δεν κωλύει την πρόοδο της διαγωνιστικής διαδικασίας, υπό την επιφύλαξη χορήγησης από το Κλιμάκιο προσωρινής προστασίας σύμφωνα με το άρθρο 366 παρ. 1-2 ν. 4412/2016 και 15 παρ. 1-4 π.δ. 39/2017.

Η προηγούμενη παράγραφος δεν εφαρμόζεται στην περίπτωση που, κατά τη διαδικασία σύναψης της παρούσας σύμβασης, υποβληθεί μόνο μία (1) προσφορά.

Μετά την, κατά τα ως άνω, ηλεκτρονική κατάθεση της προδικαστικής προσφυγής η αναθέτουσα αρχή, μέσω της λειτουργίας «Επικοινωνία» :

α) Κοινοποιεί την προσφυγή το αργότερο έως την επομένη εργάσιμη ημέρα από την κατάθεσή της σε κάθε ενδιαφερόμενο τρίτο, ο οποίος μπορεί να θίγεται από την αποδοχή της προσφυγής, προκειμένου να ασκήσει το, προβλεπόμενο από τα άρθρα 362 παρ. 3 και 7 π.δ. 39/2017, δικαίωμα παρέμβασής του στη διαδικασία εξέτασης της προσφυγής, για τη διατήρηση της ισχύος της προσβαλλόμενης πράξης, προσκομίζοντας όλα τα κρίσιμα έγγραφα που έχει στη διάθεσή του.

β) Διαβιβάζει στην ΕΑΔΗΣΥ, το αργότερο εντός δεκαπέντε (15) ημερών από την ημέρα κατάθεσης, τον πλήρη φάκελο της υπόθεσης, τα αποδεικτικά κοινοποίησης στους ενδιαφερόμενους τρίτους αλλά και την Έκθεση Απόψεων της επί της προσφυγής. Στην Έκθεση Απόψεων η αναθέτουσα αρχή μπορεί να παραθέσει αρχική ή συμπληρωματική αιτιολογία για την υποστήριξη της προσβαλλόμενης με την προδικαστική προσφυγή πράξης.

γ) Κοινοποιεί σε όλα τα μέρη την Έκθεση Απόψεων, τις Παρεμβάσεις και τα σχετικά έγγραφα που τυχόν τη συνοδεύουν, μέσω του ηλεκτρονικού τόπου του διαγωνισμού το αργότερο έως την επομένη εργάσιμη ημέρα από την κατάθεσή τους.

δ) Συμπληρωματικά υπομνήματα κατατίθενται από οποιοδήποτε από τα μέρη μέσω της πλατφόρμας του ΕΣΗΔΗΣ το αργότερο εντός πέντε (5) ημερών από την κοινοποίηση των απόψεων της αναθέτουσας αρχής .

Η άσκηση της προδικαστικής προσφυγής αποτελεί προϋπόθεση για την άσκηση των ένδικων βοηθημάτων της αίτησης αναστολής και της αίτησης ακύρωσης του άρθρου 372 ν. 4412/2016 κατά των εκτελεστών πράξεων ή παραλείψεων της αναθέτουσας αρχής .

Β. Όποιος έχει έννομο συμφέρον μπορεί να ζητήσει, εφαρμοζόμενων αναλογικά των διατάξεων του π.δ. 18/1989, την αναστολή της εκτέλεσης της απόφασης της ΕΑΔΗΣΥ και την ακύρωσή της ενώπιον του αρμοδίου διοικητικού δικαστηρίου, το οποίο αποφαινεται αμετακλήτως. Δικαίωμα άσκησης των ίδιων ενδίκων βοηθημάτων έχει και η αναθέτουσα αρχή αν η ΕΑΔΗΣΥ κάνει δεκτή την προδικαστική προσφυγή. Με τα ένδικα βοηθήματα της αίτησης αναστολής και της αίτησης ακύρωσης λογίζονται ως συμπροσβαλλόμενες με την απόφαση της ΕΑΔΗΣΥ και όλες οι συναφείς προς την ανωτέρω απόφαση πράξεις ή παραλείψεις της αναθέτουσας αρχής, εφόσον έχουν εκδοθεί ή συντελεστεί αντιστοίχως έως τη συζήτηση της αίτησης αναστολής ή την πρώτη συζήτηση της αίτησης ακύρωσης.

Η άσκηση της αίτησης αναστολής δεν εξαρτάται από την προηγούμενη άσκηση της αίτησης ακύρωσης. Η αίτηση αναστολής κατατίθεται στο ως άνω ακυρωτικό δικαστήριο μέσα σε προθεσμία δέκα (10) ημερών από κοινοποίηση ή την πλήρη γνώση της απόφασης επί της προδικαστικής προσφυγής και συζητείται το αργότερο εντός τριάντα (30) ημερών από την κατάθεσή της. Η άσκησή της κωλύει τη σύναψη της σύμβασης, εκτός εάν με την προσωρινή διαταγή ο αρμόδιος δικαστής αποφανθεί διαφορετικά. Για την άσκηση της αιτήσεως αναστολής κατατίθεται παράβολο αποκλειστικά διπλότυπο είσπραξης από τις Δημόσιες Οικονομικές Υπηρεσίες, σύμφωνα με τα ειδικότερα οριζόμενα στο άρθρο 372 παρ. 4 εδ. γ'-ζ' του ν. 4412/2016. Με την κατάθεση της αιτήσεως αναστολής η προθεσμία άσκησης της αίτησης ακύρωσης διακόπτεται και αρχίζει από την επίδοση της σχετικής απόφασης. Ο διάδικος που πέτυχε υπέρ αυτού την αναστολή της εκτέλεσης της προσβαλλόμενης πράξης, οφείλει μέσα σε προθεσμία δέκα (10) ημερών από την επίδοση της απόφασης αυτής, να ασκήσει την αίτηση ακύρωσης, διαφορετικά αίρεται αυτοδικαίως η ισχύς της αναστολής.

Γ. Διαφορές από τον συγκεκριμένο διαγωνισμό που ανακύπτουν: α) από πράξεις της αναθέτουσας αρχής οι οποίες κοινοποιούνται στον θιγόμενο, ή των οποίων προκύπτει εκ μέρους του πλήρης γνώση, μετά την 1.9.2021, β) από παραλείψεις που συντελούνται από μέρους της μετά την 1.9.2021, εκδικάζονται με τις νέες ειδικές δικονομικές διατάξεις του άρθρου 372 ν. 4412/2016 όπως αντικαταστάθηκε με το άρθρο 138 ν. 4782/2021, σύμφωνα με τις οποίες:

Με το ίδιο δικόγραφο δύναται δικονομικά να ασκηθεί αίτηση αναστολής εκτέλεσης και ακύρωσης των αποφάσεων της ΕΑΔΗΣΥ.

Η προθεσμία για την άσκηση και η άσκηση της αίτησης ενώπιον του αρμοδίου δικαστηρίου κωλύουν, εκ του νόμου, τη σύναψη της σύμβασης μέχρι την έκδοση της οριστικής δικαστικής απόφασης, εκτός εάν με προσωρινή διαταγή το δικαστήριο αυτό αποφανθεί διαφορετικά. Επίσης, η προθεσμία για την άσκηση και η άσκηση της αίτησης κωλύουν την πρόοδο της διαδικασίας ανάθεσης για χρονικό διάστημα δεκαπέντε (15) ημερών από την άσκηση της αίτησης, εκτός εάν με προσωρινή διαταγή το δικαστήριο αυτό αποφανθεί διαφορετικά.

3.5 Ματαίωση Διαδικασίας

Η αναθέτουσα αρχή ματαιώνει ή δύναται να ματαιώσει εν όλω ή εν μέρει, αιτιολογημένα, τη διαδικασία ανάθεσης, για τους λόγους και υπό τους όρους του άρθρου 106 του ν. 4412/2016, μετά από γνώμη της αρμόδιας Επιτροπής του Διαγωνισμού. Επίσης, αν διαπιστωθούν σφάλματα ή παραλείψεις σε οποιοδήποτε στάδιο της διαδικασίας ανάθεσης, μπορεί, μετά από γνώμη της ως άνω Επιτροπής, να ακυρώσει μερικώς τη διαδικασία ή να αναμορφώσει ανάλογα το αποτέλεσμα της ή να αποφασίσει την επανάληψή της από το σημείο που εμφιλοχώρησε το σφάλμα ή η παράλειψη.

Ειδικότερα, η αναθέτουσα αρχή ματαιώνει τη διαδικασία σύναψης όταν αυτή αποβεί άγονη είτε λόγω μη υποβολής προσφοράς είτε λόγω απόρριψης όλων των προσφορών, καθώς και στην περίπτωση του δευτέρου εδαφίου της παρ. 7 του άρθρου 105, περί κατακύρωσης και σύναψης σύμβασης.

Επίσης μπορεί να ματαιώσει τη διαδικασία:

- α) λόγω παράτυπης διεξαγωγής της διαδικασίας ανάθεσης, εκτός εάν μπορεί να θεραπεύσει το σφάλμα ή την παράλειψη σύμφωνα με την παρ. 3 του άρθρου 106,
- β) αν οι οικονομικές και τεχνικές παράμετροι που σχετίζονται με τη διαδικασία ανάθεσης άλλαξαν ουσιωδώς και η εκτέλεση του συμβατικού αντικειμένου δεν ενδιαφέρει πλέον την αναθέτουσα αρχή ή τον φορέα για τον οποίο προορίζεται το υπό ανάθεση αντικείμενο,
- γ) αν λόγω ανωτέρας βίας, δεν είναι δυνατή η κανονική εκτέλεση της σύμβασης,
- δ) αν η επιλεγείσα προσφορά κριθεί ως μη συμφέρουσα από οικονομική άποψη,
- ε) στην περίπτωση των παρ. 3 και 4 του άρθρου 97, περί χρόνου ισχύος προσφορών,
- στ) για άλλους επιτακτικούς λόγους δημοσίου συμφέροντος, όπως ιδίως, δημόσιας υγείας ή προστασίας του περιβάλλοντος.

4. ΟΡΟΙ ΕΚΤΕΛΕΣΗΣ ΤΗΣ ΣΥΜΒΑΣΗΣ

4.1 Εγγυήσεις

4.1.1 Εγγύηση καλής εκτέλεσης:

Για την υπογραφή της σύμβασης απαιτείται η παροχή εγγύησης καλής εκτέλεσης, σύμφωνα με το άρθρο 72 παρ. 4 του ν. 4412/2016, το ύψος της οποίας ανέρχεται σε ποσοστό 4% επί της εκτιμώμενης αξίας της σύμβασης ή του τμήματος της σύμβασης, χωρίς να συμπεριλαμβάνονται τα δικαιώματα προαίρεσης και κατατίθεται μέχρι και την υπογραφή του συμφωνητικού.

Η εγγύηση καλής εκτέλεσης, προκειμένου να γίνει αποδεκτή, πρέπει να περιλαμβάνει κατ' ελάχιστον τα αναφερόμενα στην παράγραφο 2.1.5. στοιχεία της παρούσας και επιπλέον τον αριθμό και τον τίτλο της σχετικής σύμβασης. Το περιεχόμενό της είναι σύμφωνο με το υπόδειγμα που περιλαμβάνεται στο Παράρτημα Γ της Διακήρυξης και τα οριζόμενα στο άρθρο 72 του ν. 4412/2016.

Η εγγύηση καλής εκτέλεσης της σύμβασης καλύπτει συνολικά και χωρίς διακρίσεις την εφαρμογή όλων των όρων της σύμβασης και κάθε απαίτηση της αναθέτουσας αρχής έναντι του αναδόχου.

Σε περίπτωση τροποποίησης της σύμβασης κατά την παράγραφο 4.5, η οποία συνεπάγεται αύξηση της συμβατικής αξίας, ο ανάδοχος οφείλει να καταθέσει μέχρι την υπογραφή της τροποποιημένης σύμβασης, συμπληρωματική εγγύηση καλής εκτέλεσης, το ύψος της οποίας ανέρχεται σε ποσοστό 4% επί του ποσού της αύξησης της αξίας της σύμβασης.

Η εγγύηση καλής εκτέλεσης καταπίπτει υπέρ της αναθέτουσας αρχής στην περίπτωση παραβίασης, από τον ανάδοχο, των όρων της σύμβασης, όπως αυτή ειδικότερα ορίζει.

Ο χρόνος ισχύος της εγγύησης καλής εκτέλεσης πρέπει να είναι μεγαλύτερος από τον συμβατικό χρόνο παράδοσης, για διάστημα τριάντα (30) ημέρων.

Η/Οι εγγύηση/εις καλής εκτέλεσης επιστρέφεται/ονται στο σύνολό του/ς μετά από την ποσοτική και ποιοτική παραλαβή του συνόλου του αντικειμένου της σύμβασης.

Η απόσβεση της προκαταβολής πραγματοποιείται και η εγγύηση προκαταβολής επιστρέφεται μετά από την οριστική ποσοτική και ποιοτική παραλαβή των υπηρεσιών.

Σε περίπτωση που στο πρωτόκολλο οριστικής και ποσοτικής παραλαβής αναφέρονται παρατηρήσεις ή υπάρχει εκπρόθεσμη παροχή, η επιστροφή των εγγυήσεων καλής εκτέλεσης και προκαταβολής γίνεται μετά από την αντιμετώπιση, σύμφωνα με όσα προβλέπονται, των παρατηρήσεων και του εκπρόθεσμου. Αν οι υπηρεσίες είναι διαιρετές και η παράδοση γίνεται, σύμφωνα με τη σύμβαση, τμηματικά, οι εγγυήσεις καλής εκτέλεσης και προκαταβολής αποδεσμεύονται σταδιακά, κατά το ποσόν που αναλογεί στην αξία του τμήματος της υπηρεσίας που παραλήφθηκε οριστικά. Για τη σταδιακή αποδέσμευσή τους απαιτείται προηγούμενη γνωμοδότηση του αρμόδιου συλλογικού οργάνου. Εάν στο πρωτόκολλο παραλαβής αναφέρονται παρατηρήσεις ή υπάρχει εκπρόθεσμη παράδοση, η παραπάνω σταδιακή αποδέσμευση γίνεται μετά από την αντιμετώπιση, σύμφωνα με όσα προβλέπονται, των παρατηρήσεων και του εκπρόθεσμου.

4.2 Συμβατικό Πλαίσιο - Εφαρμοστέα Νομοθεσία

Κατά την εκτέλεση της σύμβασης εφαρμόζονται οι διατάξεις του ν. 4412/2016, οι όροι της παρούσας διακήρυξης και συμπληρωματικά ο Αστικός Κώδικας.

4.3 Όροι εκτέλεσης της σύμβασης

4.3.1 Κατά την εκτέλεση της σύμβασης ο ανάδοχος τηρεί τις υποχρεώσεις στους τομείς του περιβαλλοντικού, κοινωνικοασφαλιστικού και εργατικού δικαίου, που έχουν θεσπισθεί με το δίκαιο της Ένωσης, το εθνικό δίκαιο, συλλογικές συμβάσεις ή διεθνείς διατάξεις περιβαλλοντικού, κοινωνικοασφαλιστικού και εργατικού δικαίου, οι οποίες απαριθμούνται στο Παράρτημα Χ του Προσαρτήματος Α' του ν. 4412/2016.

Η τήρηση των εν λόγω υποχρεώσεων από τον ανάδοχο και τους υπεργολάβους του ελέγχεται και βεβαιώνεται από τα όργανα που επιβλέπουν την εκτέλεση της σύμβασης και τις αρμόδιες δημόσιες αρχές και υπηρεσίες που ενεργούν εντός των ορίων της ευθύνης και της αρμοδιότητάς τους.

4.3.2. Ο ανάδοχος δεσμεύεται ότι:

α) σε όλα τα στάδια που προηγήθηκαν της σύμβασης δεν ενήργησε αθέμιτα, παράνομα ή καταχρηστικά και ότι θα εξακολουθήσει να μην ενεργεί κατ' αυτόν τον τρόπο κατά το στάδιο εκτέλεσης της σύμβασης,

β) ότι θα δηλώσει αμελλητί στην αναθέτουσα αρχή, από τη στιγμή που λάβει γνώση, οποιαδήποτε κατάσταση (ακόμη και ενδεχόμενη) σύγκρουσης συμφερόντων (προσωπικών, οικογενειακών, οικονομικών, πολιτικών ή άλλων κοινών συμφερόντων, συμπεριλαμβανομένων και αντικρουόμενων επαγγελματικών συμφερόντων) μεταξύ των νομίμων ή εξουσιοδοτημένων εκπροσώπων του καθώς και υπαλλήλων ή συνεργατών τους οποίους απασχολεί στην εκτέλεση της σύμβασης (π.χ. με σύμβαση υπεργολαβίας) και μελών του προσωπικού της αναθέτουσας αρχής που εμπλέκονται καθ' οιονδήποτε τρόπο στη διαδικασία εκτέλεσης της σύμβασης ή/και μπορούν να επηρεάσουν την έκβαση και τις αποφάσεις της αναθέτουσας αρχής περί την εκτέλεσή της, οποτεδήποτε και εάν η κατάσταση αυτή προκύψει κατά τη διάρκεια εκτέλεσης της σύμβασης.

Οι υποχρεώσεις και οι απαγορεύσεις της ρήτρας αυτής ισχύουν, αν ο ανάδοχος είναι ένωση, για όλα τα μέλη της ένωσης, καθώς και για τους υπεργολάβους που χρησιμοποιεί. Στο συμφωνητικό περιλαμβάνεται σχετική δεσμευτική δήλωση τόσο του αναδόχου όσο και των υπεργολάβων του.

4.4 Υπεργολαβία

Διατηρείται για λόγους αρίθμησης.

4.5 Τροποποίηση σύμβασης κατά τη διάρκειά της

Η σύμβαση μπορεί να τροποποιείται κατά τη διάρκειά της, χωρίς να απαιτείται νέα διαδικασία σύναψης σύμβασης, μόνο σύμφωνα με τους όρους και τις προϋποθέσεις του άρθρου 132 του ν. 4412/2016 και κατόπιν γνωμοδότησης της Επιτροπής της περ. β της παρ. 11 του άρθρου 221 του ν. 4412/2016.

Μετά τη λύση της σύμβασης λόγω της έκπτωσης του αναδόχου, σύμφωνα με το άρθρο 203 του ν. 4412/2016 και την παράγραφο 5.2. της παρούσας, όπως και σε περίπτωση καταγγελίας για όλους λόγους της παραγράφου 4.6, πλην αυτού της περ. (α), η αναθέτουσα αρχή δύναται να προσκαλέσει τον/τους επόμενο/ους, κατά σειρά κατάταξης οικονομικό φορέα που συμμετέχει/ουν στην παρούσα διαδικασία ανάθεσης της συγκεκριμένης σύμβασης και να του/τους προτείνει να αναλάβει/ουν το ανεκτέλεστο αντικείμενο της σύμβασης, με τους ίδιους όρους και προϋποθέσεις και σε τίμημα που δεν θα υπερβαίνει την προσφορά που είχε υποβάλει ο έκπτωτος (ρήτρα υποκατάστασης). Η σύμβαση συνάπτεται, εφόσον εντός της τεθείσας προθεσμίας περιέλθει στην αναθέτουσα αρχή έγγραφη και ανεπιφύλακτη αποδοχή της. Η άπρακτη πάροδος της προθεσμίας θεωρείται ως απόρριψη της πρότασης. Αν αυτός δεν δεχθεί την πρόταση σύναψης σύμβασης, η αναθέτουσα αρχή προσκαλεί τον επόμενο υποψήφιο κατά σειρά κατάταξης, ακολουθώντας κατά τα λοιπά την ίδια διαδικασία.

4.6 Δικαίωμα μονομερούς λύσης της σύμβασης

4.5.1. Η αναθέτουσα αρχή μπορεί, με τις προϋποθέσεις που ορίζουν οι κείμενες διατάξεις, να καταγγείλει τη σύμβαση κατά τη διάρκεια της εκτέλεσής της, εφόσον:

α) η σύμβαση υποστεί ουσιώδη τροποποίηση, κατά την έννοια της παρ. 4 του άρθρου 132 του ν. 4412/2016, που θα απαιτούσε νέα διαδικασία σύναψης σύμβασης

β) ο ανάδοχος, κατά το χρόνο της ανάθεσης της σύμβασης, τελούσε σε μια από τις καταστάσεις που αναφέρονται στην παράγραφο 2.2.3.1 και, ως εκ τούτου, θα έπρεπε να έχει αποκλειστεί από τη διαδικασία σύναψης της σύμβασης,

γ) η σύμβαση δεν έπρεπε να ανατεθεί στον ανάδοχο λόγω σοβαρής παραβίασης των υποχρεώσεων που υπέχει από τις Συνθήκες και την Οδηγία 2014/24/ΕΕ, η οποία έχει αναγνωρισθεί με απόφαση του Δικαστηρίου της Ένωσης στο πλαίσιο διαδικασίας δυνάμει του άρθρου 258 της ΣΛΕΕ.

δ) ο ανάδοχος καταδικαστεί αμετάκλητα, κατά τη διάρκεια εκτέλεσης της σύμβασης, για ένα από τα αδικήματα που αναφέρονται στην παρ. 2.2.3.1 της παρούσας,

ε) ο ανάδοχος πτωχεύσει ή υπαχθεί σε διαδικασία ειδικής εκκαθάρισης ή τεθεί υπό αναγκαστική διαχείριση από εκκαθαριστή ή από το δικαστήριο ή υπαχθεί σε διαδικασία πτωχευτικού συμβιβασμού ή αναστείλει τις επιχειρηματικές του δραστηριότητες ή υπαχθεί σε διαδικασία εξυγίανσης και δεν τηρεί τους όρους αυτής ή εάν βρεθεί σε οποιαδήποτε ανάλογη κατάσταση, προκύπτουσα από παρόμοια διαδικασία, προβλεπόμενη σε εθνικές διατάξεις νόμου.

Η αναθέτουσα αρχή μπορεί να μην καταγγείλει τη σύμβαση, υπό την προϋπόθεση ότι ο ανάδοχος ο οποίος θα βρεθεί σε μία εκ των καταστάσεων που αναφέρονται στην περίπτωση αυτή αποδεικνύει ότι είναι σε θέση να εκτελέσει τη σύμβαση, λαμβάνοντας υπόψη τις ισχύουσες διατάξεις και τα μέτρα για τη συνέχιση της επιχειρηματικής του λειτουργίας.

στ) ο ανάδοχος παραβεί αποδεδειγμένα τις υποχρεώσεις του που απορρέουν από την δέσμευση ακεραιότητας της παρ. 4.3.3. της παρούσας, ως αναλυτικά περιγράφονται στο συνημμένο στην παρούσα σχέδιο σύμβασης.

5. ΕΙΔΙΚΟΙ ΟΡΟΙ ΕΚΤΕΛΕΣΗΣ ΤΗΣ ΣΥΜΒΑΣΗΣ

5.1 Τρόπος πληρωμής

5.1.1 Η πληρωμή του αναδόχου θα γίνεται με χρηματικό ένταλμα που θα εκδίδεται στο όνομά του, βάσει των νόμιμων δικαιολογητικών (Τιμολόγιο, ασφαλιστική ενημερότητα όπου απαιτείται, δελτίο φορολογικής ενημερότητας και συμβολαιογραφικό πληρεξούσιο σε περίπτωση μη αυτοπρόσωπου εμφανίσεως του δικαιούχου), στο τέλος κάθε δεδουλευμένο τρίμηνου (δηλ. σε τέσσερις τριμηνιαίες δόσεις), κατόπιν της ολοκλήρωσης της οριστικής και ποσοτικής παραλαβής των παραδοτέων και σύνταξης πρακτικού ποσοτικής και ποιοτικής παραλαβής από την αρμόδια Επιτροπή Παραλαβής, αφαιρούμενων των νόμιμων κρατήσεων.

Τα τιμολόγια θα εκδοθούν στα στοιχεία του Πανεπιστημίου Πειραιώς (ΑΦΜ: 090013502, ΔΟΥ: Α΄ Πειραιά).

Η πληρωμή του αναδόχου γίνεται εντός εξήντα (60) ημερών από την ορθή και προσήκουσα προσκόμιση όλων των απαιτούμενων δικαιολογητικών πληρωμής.

Η πληρωμή του συμβατικού τιμήματος θα γίνεται με την προσκόμιση των νομίμων παραστατικών και δικαιολογητικών που προβλέπονται από τις διατάξεις του άρθρου 200 παρ. 4 του ν. 4412/2016, καθώς και κάθε άλλου δικαιολογητικού που τυχόν ήθελε ζητηθεί από τις αρμόδιες υπηρεσίες που διενεργούν τον έλεγχο και την πληρωμή.

5.1.2. Τον Ανάδοχο βαρύνουν οι υπέρ τρίτων κρατήσεις, ως και κάθε άλλη επιβάρυνση, σύμφωνα με την κείμενη νομοθεσία, μη συμπεριλαμβανομένου Φ.Π.Α., για την παράδοση του υλικού στον τόπο και με τον τρόπο που προβλέπεται στα έγγραφα της σύμβασης. Ιδίως βαρύνεται με τις ακόλουθες κρατήσεις:

- Για την κάλυψη των λειτουργικών αναγκών της Ε.Α.Α.ΔΗ.ΣΥ. στις συμβάσεις άνω των χιλίων (1.000) ευρώ πλην Φ.Π.Α., επιβάλλεται κράτηση ύψους 0,1%, η οποία υπολογίζεται επί της αξίας κάθε πληρωμής προ φόρων & κρατήσεων της αρχικής, καθώς και κάθε συμπληρωματικής ή τροποποιητικής σύμβασης (άρθρο 350 παρ. 3 ν. 4412/2016, όπως αντικαταστάθηκε με το άρθρο 7 ν. 4912/2022 (ΦΕΚ Α΄59)).
- Κράτηση ύψους 0,02% υπέρ της ανάπτυξης και συντήρησης του ΟΠΣ ΕΣΗΔΗΣ, η οποία υπολογίζεται επί της αξίας, εκτός ΦΠΑ, της αρχικής, καθώς και κάθε συμπληρωματικής σύμβασης, αξίας άνω των 30.000,00€. Το ποσό αυτό παρακρατείται σε κάθε πληρωμή από την αναθέτουσα αρχή στο όνομα και για λογαριασμό του Υπουργείου Ψηφιακής Διακυβέρνησης. (άρθρο 36 παρ. 6 ν. 4412/2016 (ΦΕΚ Α΄ 147), όπως τροποποιήθηκε με το άρθρο 4 ν. 4782/2021 (ΦΕΚ Α΄ 36)). Η εν λόγω κράτηση θα αρχίσει να εφαρμόζεται κατόπιν της έκδοσης της σχετικής ΚΥΑ (άρθρο 25 Ν. 5039/3-4-2023 ΦΕΚ Α΄ 83).
Οι ως άνω κρατήσεις υπάγονται σε χαρτόσημο 3% και ΟΓΑ χαρτοσήμου που υπολογίζεται με ποσοστό 20% επί του χαρτοσήμου. Το ποσό αυτό καταβάλλεται στο Δημόσιο σύμφωνα με τις ισχύουσες διατάξεις περί χαρτοσήμου. (άρθρο 7 της ΥΑ 5143/5-12-2014, ΦΕΚ Β΄ 3335/2014, όπως έχει τροποποιηθεί και ισχύει).
- Επίσης, σύμφωνα με τις διατάξεις του άρθρου 24 παρ. 1 του Ν.2198/94, (ΦΕΚ Α΄43), θα παρακρατηθεί φόρος εισοδήματος στο καθαρό ποσό συναλλαγής του εκάστοτε τιμολογίου (το ποσοστό του φόρου ορίζεται σε 4% για τιμολόγια πώλησης αγαθών και 8% για τιμολόγια παροχής υπηρεσιών).
- Κάθε άλλη νόμιμη κράτηση που τυχόν θεσμοθετηθεί κατά τη διάρκεια της υπογραφείσας σύμβασης με τον ανάδοχο.
- Ο Φ.Π.Α. βαρύνει το Πανεπιστήμιο Πειραιώς.

5.2 Κήρυξη οικονομικού φορέα εκπτώτου - Κυρώσεις

5.2.1. Ο ανάδοχος, με την επιφύλαξη της συνδρομής λόγων ανωτέρας βίας, κηρύσσεται υποχρεωτικά έκπτωτος από τη σύμβαση και από κάθε δικαίωμα που απορρέει από αυτήν:

α) στην περίπτωση της παρ. 7 του άρθρου 105 περί κατακύρωσης και σύναψης σύμβασης.

β) στην περίπτωση που δεν εκπληρώσει τις υποχρεώσεις του που απορρέουν από τη σύμβαση ή/και δεν συμμορφωθεί με τις σχετικές γραπτές εντολές της υπηρεσίας, που είναι σύμφωνες με τη σύμβαση ή τις κείμενες διατάξεις, εντός του συμφωνημένου χρόνου εκτέλεσης της σύμβασης,

γ) εφόσον δεν παράσχει τις υπηρεσίες ή δεν υποβάλει τα παραδοτέα ή δεν προβεί στην αντικατάστασή τους μέσα στον συμβατικό χρόνο ή στον χρόνο παράτασης που του δοθεί, σύμφωνα με τα όσα προβλέπονται στο άρθρο 217 περί διάρκειας σύμβασης παροχής υπηρεσίας και την παράγραφο 6.1.1. της παρούσας με την επιφύλαξη της επόμενης παραγράφου.

Στην περίπτωση συνδρομής λόγου έκπτωσης του αναδόχου από τη σύμβαση κατά την ως άνω περίπτωση (γ), η αναθέτουσα αρχή κοινοποιεί στον ανάδοχο ειδική όχληση, η οποία μνημονεύει τις διατάξεις του άρθρου 203 του ν. 4412/2016 και περιλαμβάνει συγκεκριμένη περιγραφή των ενεργειών στις οποίες οφείλει να προβεί ο ανάδοχος, προκειμένου να συμμορφωθεί, μέσα σε προθεσμία 15 ημερών από την κοινοποίηση της ανωτέρω όχλησης. Αν η προθεσμία, που τεθεί με την ειδική όχληση, παρέλθει, χωρίς ο ανάδοχος να συμμορφωθεί, κηρύσσεται έκπτωτος μέσα σε προθεσμία τριάντα (30) ημερών από την άπρακτη πάροδο της προθεσμίας συμμόρφωσης.

Ο ανάδοχος δεν κηρύσσεται έκπτωτος για λόγους που αφορούν σε υπαιτιότητα του φορέα εκτέλεσης της σύμβασης ή αν συντρέχουν λόγοι ανωτέρας βίας.

Στον ανάδοχο που κηρύσσεται έκπτωτος από τη σύμβαση, επιβάλλονται, με απόφαση του αποφαινόμενου οργάνου, ύστερα από γνωμοδότηση του αρμόδιου οργάνου, το οποίο υποχρεωτικά καλεί τον ενδιαφερόμενο προς παροχή εξηγήσεων, αθροιστικά οι παρακάτω κυρώσεις:

α) ολική κατάπτωση της εγγύησης καλής εκτέλεσης της σύμβασης,

β) είσπραξη εντόκως της προκαταβολής που χορηγήθηκε στον έκπτωτο από τη σύμβαση ανάδοχο είτε από ποσόν που δικαιούται να λάβει είτε με κατάθεση του ποσού από τον ίδιο είτε με κατάπτωση της εγγύησης προκαταβολής. Ο υπολογισμός των τόκων γίνεται από την ημερομηνία λήψης της προκαταβολής από τον ανάδοχο μέχρι την ημερομηνία έκδοσης της απόφασης κήρυξης του ως εκπτώτου, με το ισχύον κάθε φορά ανώτατο όριο επιτοκίου για τόκο από δικαιοπραξία, από την ημερομηνία δε αυτή και μέχρι της επιστροφής της, με το ισχύον κάθε φορά επιτόκιο για τόκο υπερημερίας.

Επιπλέον, σε βάρος του αναδόχου μπορεί να επιβληθεί και προσωρινός αποκλεισμός του από το σύνολο των συμβάσεων προμηθειών ή υπηρεσιών των φορέων που εμπíπτουν στις διατάξεις του ν. 4412/2016, κατά τα ειδικότερα προβλεπόμενα στο άρθρο 74, περί αποκλεισμού οικονομικού φορέα από δημόσιες συμβάσεις.

5.2.2. Αν τα παραδοτέα δεν προσκομισθούν από υπαιτιότητα του αναδόχου μετά τη λήξη της διάρκειας της σύμβασης και μέχρι λήξης του χρόνου της παράτασης που χορηγήθηκε, επιβάλλονται εις βάρος του ποινικές ρητρες, με αιτιολογημένη απόφαση της αναθέτουσας αρχής.

Το ποσό των ποινικών ρητρών αφαιρείται/συμψηφίζεται από/με την αμοιβή του αναδόχου.

Η επιβολή ποινικών ρητρών δεν στερεί από την αναθέτουσα αρχή το δικαίωμα να κηρύξει τον ανάδοχο έκπτωτο.

5.3 Διοικητικές προσφυγές κατά τη διαδικασία εκτέλεσης των συμβάσεων

Ο ανάδοχος μπορεί κατά των αποφάσεων που επιβάλλουν σε βάρος του κυρώσεις, δυνάμει των όρων των άρθρων 5.2 (Κήρυξη οικονομικού φορέα εκπτώτου - Κυρώσεις), 6.2. (Διάρκεια σύμβασης), 6.4. (Απόρριψη παραδοτέων – αντικατάσταση), καθώς και κατ' εφαρμογή των συμβατικών όρων, να ασκήσει προσφυγή για λόγους νομιμότητας και ουσίας ενώπιον του φορέα που εκτελεί τη σύμβαση μέσα σε ανατρεπτική προθεσμία (30) ημερών από την ημερομηνία της κοινοποίησης ή της πλήρους γνώσης της σχετικής απόφασης. Η εμπρόθεσμη άσκηση της προσφυγής αναστέλλει τις επιβαλλόμενες κυρώσεις. Επί της προσφυγής αποφασίζει το αρμοδίως αποφαινόμενο όργανο, ύστερα από γνωμοδότηση του προβλεπόμενου στο τελευταίο εδάφιο της περίπτωσης δ' της παραγράφου 11 του άρθρου 221 ν.4412/2016 οργάνου, εντός προθεσμίας τριάντα (30) ημερών από την άσκησή της, άλλως θεωρείται ως σιωπηρώς απορριφθείσα. Κατά της απόφασης αυτής δεν χωρεί η άσκηση άλλης οποιασδήποτε φύσης

διοικητικής προσφυγής. Αν κατά της απόφασης που επιβάλλει κυρώσεις δεν ασκηθεί εμπρόθεσμα η προσφυγή ή αν απορριφθεί αυτή από το αποφαινόμενο αρμοδίως όργανο, η απόφαση καθίσταται οριστική. Αν ασκηθεί εμπρόθεσμα προσφυγή, αναστέλλονται οι συνέπειες της απόφασης μέχρι αυτή να οριστικοποιηθεί.

5.4 Δικαστική επίλυση διαφορών

Κάθε διαφορά μεταξύ των συμβαλλόμενων μερών που προκύπτει από τις συμβάσεις που συνάπτονται στο πλαίσιο της παρούσας διακήρυξης, επιλύεται με την άσκηση προσφυγής ή αγωγής στο Διοικητικό Εφετείο της Περιφέρειας, στην οποία εκτελείται εκάστη σύμβαση, κατά τα ειδικότερα οριζόμενα στις παρ. 1 έως και 6 του άρθρου 205Α του ν. 4412/2016. Πριν από την άσκηση της προσφυγής στο Διοικητικό Εφετείο προηγείται υποχρεωτικά η τήρηση της ενδικοφανούς διαδικασίας που προβλέπεται στο άρθρο 205 του ν. 4412/2016 και την παράγραφο 5.3 της παρούσας, διαφορετικά η προσφυγή απορρίπτεται ως απαράδεκτη. Αν ο ανάδοχος της σύμβασης είναι κοινοπραξία, η προσφυγή ασκείται είτε από την ίδια είτε από όλα τα μέλη της. Δεν απαιτείται η τήρηση ενδικοφανούς διαδικασίας αν ασκείται από τον ενδιαφερόμενο αγωγή, στο δικόγραφο της οποίας δεν σωρεύεται αίτημα ακύρωσης ή τροποποίησης διοικητικής πράξης ή παράλειψης.

6. ΧΡΟΝΟΣ ΚΑΙ ΤΡΟΠΟΣ ΕΚΤΕΛΕΣΗΣ

6.1 Παρακολούθηση της σύμβασης

6.1.1. Η παρακολούθηση της εκτέλεσης της Σύμβασης θα διενεργηθεί από την αρμόδια Επιτροπή Παρακολούθησης και Παραλαβής η οποία ορίζεται με απόφασης της αναθέτουσας αρχής η οποία και θα εισηγείται στο αρμόδιο αποφαινόμενο όργανο για όλα τα ζητήματα που αφορούν στην προσήκουσα εκτέλεση όλων των όρων της σύμβασης και στην εκπλήρωση των υποχρεώσεων του αναδόχου, στη λήψη των επιβεβλημένων μέτρων λόγω μη τήρησης των ως άνω όρων και ιδίως για ζητήματα που αφορούν σε τροποποίηση του αντικειμένου και παράταση της διάρκειας της σύμβασης, υπό τους όρους του άρθρου 132 του ν. 4412/2016.

6.2 Διάρκεια της σύμβασης

6.2.1. Η διάρκεια της Σύμβασης ορίζεται σε ένα (1) έτος από την υπογραφή της.

6.2.2. Η συνολική διάρκεια της σύμβασης μπορεί να παρατείνεται μετά από αιτιολογημένη απόφαση της αναθέτουσας αρχής, σύμφωνα με τις κείμενες διατάξεις, ύστερα από σχετικό αίτημα του αναδόχου που υποβάλλεται πριν από τη λήξη της διάρκειάς της, σε αντικειμενικά δικαιολογημένες περιπτώσεις που δεν οφείλονται σε υπαιτιότητα του αναδόχου. Αν λήξει η συνολική διάρκεια της σύμβασης, χωρίς να υποβληθεί εγκαίρως αίτημα παράτασης ή, αν λήξει η παραταθείσα, κατά τα ανωτέρω, διάρκεια, χωρίς να υποβληθούν στην αναθέτουσα αρχή τα παραδοτέα της σύμβασης, ο ανάδοχος κηρύσσεται έκπτωτος. Αν οι υπηρεσίες παρασχεθούν από υπαιτιότητα του αναδόχου μετά τη λήξη της διάρκειας της σύμβασης, και μέχρι λήξης του χρόνου της παράτασης που χορηγήθηκε επιβάλλονται εις βάρος του ποινικές ρήτρες, σύμφωνα με το άρθρο 218 του ν. 4412/2016 και το άρθρο 5.2.2 της παρούσας.

6.3 Παραλαβή του αντικειμένου της σύμβασης

6.3.1 Η Οριστική Παραλαβή των εν λόγω υπηρεσιών θα γίνεται από την αρμόδια Επιτροπή Παρακολούθησης και Παραλαβής που έχει συσταθεί ειδικά για το σκοπό αυτό.

6.3.2 Κατά τη διαδικασία παραλαβής διενεργείται ο απαιτούμενος έλεγχος, σύμφωνα με τα οριζόμενα στη σύμβαση, μπορεί δε να καλείται να παραστεί και εκπρόσωπος του αναδόχου. Μετά την ολοκλήρωση της διαδικασίας, η επιτροπή παραλαβής: α) είτε παραλαμβάνει τις σχετικές υπηρεσίες ή παραδοτέα, εφόσον καλύπτονται οι απαιτήσεις της σύμβασης χωρίς έγκριση ή απόφαση του αποφαινόμενου οργάνου, β) είτε εισηγείται για την παραλαβή με παρατηρήσεις ή την απόρριψη των παρεχομένων υπηρεσιών ή παραδοτέων, σύμφωνα με τις παραγράφους 3 και 4. Τα ανωτέρω εφαρμόζονται και σε τμηματικές παραλαβές.

6.3.3 Αν η επιτροπή παραλαβής κρίνει ότι οι παρεχόμενες υπηρεσίες ή τα παραδοτέα δεν ανταποκρίνονται πλήρως στους όρους της σύμβασης, συντάσσεται πρωτόκολλο προσωρινής παραλαβής, που αναφέρει τις παρεκκλίσεις που διαπιστώθηκαν από τους όρους της σύμβασης και γνωμοδοτεί αν οι αναφερόμενες παρεκκλίσεις επηρεάζουν την καταλληλότητα των παρεχομένων υπηρεσιών ή παραδοτέων και συνεπώς αν μπορούν οι τελευταίες να καλύψουν τις σχετικές ανάγκες.

6.3.4 Για την εφαρμογή της προηγούμενης παραγράφου ορίζονται τα ακόλουθα:

α) Στην περίπτωση που διαπιστωθεί ότι, δεν επηρεάζεται η καταλληλότητα, με αιτιολογημένη απόφαση του αρμόδιου αποφαινόμενου οργάνου, μπορεί να εγκριθεί η παραλαβή των εν λόγω παρεχομένων υπηρεσιών ή παραδοτέων, με έκπτωση επί της συμβατικής αξίας, η οποία θα πρέπει να είναι ανάλογη προς τις διαπιστωθείσες παρεκκλίσεις. Μετά την έκδοση της ως άνω απόφασης, η επιτροπή παραλαβής υποχρεούται να προβεί στην οριστική παραλαβή των παρεχομένων υπηρεσιών ή παραδοτέων της σύμβασης και να συντάξει σχετικό πρωτόκολλο οριστικής παραλαβής, σύμφωνα με τα αναφερόμενα στην απόφαση.

β) Αν διαπιστωθεί ότι επηρεάζεται η καταλληλότητα, με αιτιολογημένη απόφαση του αρμόδιου αποφαινόμενου οργάνου απορρίπτονται οι παρεχόμενες υπηρεσίες ή τα παραδοτέα, με την επιφύλαξη των οριζόμενων στο άρθρο 220.

6.3.5 Αν παρέλθει χρονικό διάστημα μεγαλύτερο των τριάντα (30) ημερών από την ημερομηνία υποβολής του παραδοτέου από τον οικονομικό φορέα και δεν έχει εκδοθεί πρωτόκολλο παραλαβής της παραγράφου 2 ή πρωτόκολλο με παρατηρήσεις της παραγράφου 3, θεωρείται ότι η παραλαβή έχει συντελεσθεί αυτοδίκαια.

6.3.6 Ανεξάρτητα από την, κατά τα ανωτέρω, αυτοδίκαιη παραλαβή και την πληρωμή του αναδόχου, πραγματοποιούνται οι προβλεπόμενοι από τη σύμβαση έλεγχοι από επιτροπή που συγκροτείται με απόφαση του αρμοδίου αποφαινομένου οργάνου, στην οποία δεν μπορεί να συμμετέχουν ο πρόεδρος και τα μέλη της επιτροπής της παραγράφου 6.3.1. Η παραπάνω επιτροπή παραλαβής προβαίνει σε όλες τις διαδικασίες παραλαβής που προβλέπονται από την σύμβαση και συντάσσει τα σχετικά πρωτόκολλα. Οι εγγυητικές επιστολές προκαταβολής και καλής εκτέλεσης δεν επιστρέφονται πριν την ολοκλήρωση όλων των προβλεπόμενων από τη σύμβαση ελέγχων και τη σύνταξη των σχετικών πρωτοκόλλων. Οποιαδήποτε ενέργεια που έγινε από την αρχική επιτροπή παραλαβής, δεν λαμβάνεται υπόψη.

6.4 Απόρριψη παραδοτέων – Αντικατάσταση

Σε περίπτωση οριστικής απόρριψης ολόκληρου ή μέρους των παρεχόμενων υπηρεσιών, ή παραδοτέων με έκπτωση επί της συμβατικής αξίας, με απόφαση της αναθέτουσας αρχής μπορεί να εγκρίνεται αντικατάσταση των υπηρεσιών ή/και παραδοτέων αυτών με άλλα, που να είναι σύμφωνα με τους όρους της σύμβασης, μέσα σε τακτή προθεσμία που ορίζεται από την απόφαση αυτή. Αν η αντικατάσταση γίνεται μετά τη λήξη της συνολικής διάρκειας της σύμβασης, η προθεσμία που ορίζεται για την αντικατάσταση δεν μπορεί να είναι μεγαλύτερη του 25% της συνολικής διάρκειας της σύμβασης, ο δε ανάδοχος υπόκειται σε ποινικές ρήτρες, σύμφωνα με το άρθρο 218 του ν. 4412/2016 και την παράγραφο 5.2.2 της παρούσας, λόγω εκπρόθεσμης παράδοσης.

Αν ο ανάδοχος δεν αντικαταστήσει τις υπηρεσίες ή/και τα παραδοτέα που απορρίφθηκαν μέσα στην προθεσμία που του τάχθηκε και εφόσον έχει λήξει η συνολική διάρκεια, κηρύσσεται έκπτωτος και υπόκειται στις προβλεπόμενες κυρώσεις.

6.5 Αναπροσαρμογή τιμής

Δεν επιτρέπεται αναπροσαρμογή του συμβατικού τιμήματος καθ' όλη τη διάρκεια της σύμβασης.

Ο Πρύτανης του Πανεπιστημίου Πειραιώς

Καθηγητής Μιχαήλ Ε. Σφακιανάκης

ΠΑΡΑΡΤΗΜΑ Α:

Συμφωνητικό Εξασφάλισης Επιπέδου Παρεχόμενων Υπηρεσιών

SERVICE LEVEL AGREEMENT (SLA)

Ορισμοί Χρησιμοποιούμενοι στο Συμφωνητικό

Ως **Κύριος του Έργου** ορίζεται το Πανεπιστήμιο Πειραιώς το οποίο θα επωφεληθεί από τις παρεχόμενες υπηρεσίες συντήρησης και υποστήριξης.

Ως **Ανάδοχος** ορίζεται η προσφέρουσα τις υπηρεσίες συντήρησης και υποστήριξης εταιρεία.

Ως **Συμβαλλόμενα Μέρη** ορίζονται τα δύο (2) μέρη, ο Κύριος του Έργου και ο Ανάδοχος, που υπογράφουν το παρόν Συμφωνητικό.

Ως **Συμφωνητικό Εξασφάλισης Επιπέδου Παρεχόμενων Υπηρεσιών** (στο εξής «**Συμφωνητικό**») ορίζεται το παρόν κείμενο το οποίο αφενός περιγράφει το σύνολο των υπηρεσιών που θα προσφέρει ο Ανάδοχος στον Κύριο του Έργου και αφετέρου καθορίζει την ποιότητα τους βάσει άμεσα μετρήσιμων και από κοινού προσυμφωνηθέντων κριτηρίων/ δεικτών.

Ως **Υπηρεσίες** ορίζονται το σύνολο των υπηρεσιών που θα παρέχει ο Ανάδοχος στο πλαίσιο του παρόντος Συμφωνητικού.

Ως **Σημείο παράδοσης των υπηρεσιών** θεωρούνται οι εγκαταστάσεις του Κυρίου του Έργου.

Ως **Δίκτυο Φωνής** το σύνολο του εξοπλισμού και λογισμικού που σχετίζεται με την παροχή τηλεφωνικών υπηρεσιών.

Ως **Δίκτυο Δεδομένων** το σύνολο του εξοπλισμού και λογισμικού που σχετίζεται με την παροχή δικτυακών υπηρεσιών.

Ως **Τεχνική Ομάδα Υποστήριξης του Κυρίου του Έργου (ΤΟΥΚΕ)** ορίζεται το Κέντρο Διαχείρισης Δικτύων του Πανεπιστημίου Πειραιώς.

Ως **Τεχνική Ομάδα Υποστήριξης (ΤΟΥ)** ορίζεται η ομάδα του Αναδόχου που θα αναλάβει τη συντήρηση και επίλυση των προβλημάτων του εξοπλισμού και του λογισμικού των δικτύων φωνής και δεδομένων και Τμ. Μηχανοργάνωσης του Πανεπιστημίου Πειραιώς.

Ως **Τελικοί Χρήστες** ορίζονται τα άτομα που κάνουν χρήση των δικτυακών υπηρεσιών του Πανεπιστημίου Πειραιώς και τον λοιπό εξοπλισμό που αναφέρεται στον κατάλογο του εξοπλισμού προς συντήρηση ο οποίος παρατίθεται στο Παράρτημα Γ.1 του παρόντος.

Ως **Κανονικές Ώρες Κάλυψης (ΚΩΚ)** ορίζεται το διάστημα μεταξύ 08:00 και 17:00 κάθε εργάσιμης ημέρας.

Ως **Μέγιστος Χρόνος Μη Λειτουργίας (ΜΧΜΛ)** ανά Σοβαρότητα Προβλήματος και ανά μήνα, ορίζεται ο συνολικός χρόνος (αθροιστικά) κατά τον οποίο βρίσκεται εκτός λειτουργίας τμήμα ή το σύνολο του εξοπλισμού των δικτύων φωνής και δεδομένων.

Ως **Μη Διαθεσιμότητα των Λειτουργιών** του Δικτύου Φωνής και Δεδομένων (**ΜΔΛ**) (Downtime) ορίζεται η μη διαθεσιμότητα πέραν των επιτρεπτών, ανά μήνα, μέγιστων χρόνων αποκατάστασης προβλημάτων που παρουσιάζονται στον εξοπλισμό των δικτύων φωνής και δεδομένων και Τμ. Μηχανοργάνωσης.

Ως **Χρόνος Απόκρισης** ορίζεται το διάστημα από την αναγγελία του προβλήματος/αιτήματος μέχρι την απόκριση από την ΤΟΥ.

Ως **Χρόνος Αποκατάστασης** ορίζεται ως το διάστημα από την απόκριση στην αναγγελία του προβλήματος/αιτήματος μέχρι την επαναφορά σε κανονική λειτουργία ή την ικανοποίηση του αιτήματος αντίστοιχα.

Σκοπός και Διάρκεια Συμφωνητικού

Σκοπός του παρόντος Συμφωνητικού είναι να τυποποιήσει την συμφωνία μεταξύ του Αναδόχου και του Κυρίου του Έργου για την παροχή υπηρεσιών με σαφώς προδιαγεγραμμένα χαρακτηριστικά, επίπεδα διαθεσιμότητας, επίπεδα υποστήριξης και κόστος.

Η διάρκεια ισχύος του Συμφωνητικού είναι ένα (1) έτος, ήτοι από/2024 έως/2025, κατά τη διάρκεια του οποίου ο Ανάδοχος αναλαμβάνει να παρέχει στον Κύριο του Έργου υπηρεσίες:

4. υποστήριξης παραγωγικής λειτουργίας,
5. τεχνικής υποστήριξης και συντήρησης
6. τεχνικού συμβούλου

για τον εξοπλισμό και το λογισμικό του δικτύου φωνής και δεδομένων του Πανεπιστημίου Πειραιώς όπως αυτές περιγράφονται στο Παράρτημα Α.1 του παρόντος.

Παροχή Υπηρεσιών Συμφωνητικού

Ο ανάδοχος θα πρέπει να είναι **εν ισχύ** πιστοποιημένος συνεργάτης της Cisco τουλάχιστον σε επίπεδο Premier Certified Partner και επίσης να έχει εμπειρία συντήρησης εξοπλισμού Cisco και τηλεφωνικών κέντρων Avaya για τουλάχιστον τρία (3) έτη. Η πιστοποίηση αυτή θα πρέπει να αποδεικνύεται με την κατάθεση επιστολής / σχετικού πιστοποιητικού των εταιρειών, καθώς και με σχετικές βεβαιώσεις καλής εκτέλεσης έργου συμβάσεων. Οι ενώσεις προμηθευτών που υποβάλλουν κοινή προσφορά θα πρέπει να καλύπτουν συνολικά τις παραπάνω πιστοποιήσεις.

Ο Ανάδοχος θα παρέχει τις Υπηρεσίες σύμφωνα με τους όρους και τις συνθήκες του Συμφωνητικού και καθ' όλη τη διάρκεια του. Οι Υπηρεσίες αφορούν στο σύνολο του εξοπλισμού και λογισμικού των δικτύων φωνής και δεδομένων του Κυρίου του Έργου, όπως αυτά περιγράφονται στο Παράρτημα Α.1 του παρόντος.

Ο Ανάδοχος θα παρέχει υπηρεσίες τόσο απομακρυσμένα (π.χ. τηλεφωνικά) όσο και επιτόπου (on site) στις εγκαταστάσεις του Κυρίου του Έργου. Στην περίπτωση επιτόπου επίσκεψης του Αναδόχου, ο Κύριος του Έργου θα διαθέτει, χωρίς επιβάρυνση του Αναδόχου, κατάλληλο χώρο για εργασία φωτιζόμενο, κλιματιζόμενο και διαθέτοντα παροχές ηλεκτρικού ρεύματος και τηλεφώνου προσπελάσιμες για χρήση από την Τεχνική Ομάδα Υποστήριξης (ΤΟΥ), τηρουμένων των κανονισμών ασφαλείας του Κυρίου του Έργου.

Αναλυτική Περιγραφή Υπηρεσιών Συμφωνητικού

Υπηρεσίες Υποστήριξης Παραγωγικής Λειτουργίας

Ο Ανάδοχος υποχρεούται, εφ' όσον ζητηθεί, να παρέχει στον Κύριο του Έργου υπηρεσίες υποστήριξης λειτουργίας από ομάδα ατόμων πλήρους απασχόλησης. Οι υπηρεσίες αυτές αφορούν κατά κύριο λόγο την παροχή συμβουλών σε θέματα παραγωγικής λειτουργίας. Επιπλέον, καθ' όλη τη διάρκεια του Συμφωνητικού θα διενεργούνται εργασίες των αρχείων ρυθμίσεων (configuration files) του ενεργού εξοπλισμού του δικτύου δεδομένων σύμφωνα με τα κάτωθι:

Πίνακας 1. Διενέργεια εργασιών δημιουργίας αντιγράφων ασφαλείας (back-up)

Είδος Εργασίας	Συχνότητα Διενέργειας Εργασιών	Ώρα Έναρξης Διενέργειας Εργασίας
Δημιουργία αρχείου δεδομένων δικτύου φωνής (Τηλεφωνικών Κέντρων)	Μηνιαία	09:00

Είδος Εργασίας	Συχνότητα Διενέργειας Εργασιών	Ώρα Έναρξης Διενέργειας Εργασίας
Δημιουργία αρχείου ρυθμίσεων (configuration files) ενεργού εξοπλισμού και Τμήματος Μηχανοργάνωσης	Μηνιαία	09:00

Ο Ανάδοχος οφείλει με την έναρξη του Συμφωνητικού να παραδώσει στον Κύριο του Έργου διαδικασία αυτοματοποίησης (κατά το δυνατόν) της λήψης αντιγράφων ασφαλείας. Στοιχεία αυτής της διαδικασίας είναι αρχεία εντολών συστήματος, τεχνική τεκμηρίωση, οδηγίες διαχειριστή, κλπ. Οι εργασίες τήρησης αντιγράφων ασφαλείας θα διεκπεραιώνονται από τον Κύριο του Έργου και, πιο συγκεκριμένα, από την Τεχνική Ομάδα Υποστήριξης του Κυρίου του Έργου (ΤΟΥΚΕ), η οποία έχει την ευθύνη της τήρησης αντιγράφων ασφαλείας που αφορούν τα δίκτυα φωνής και δεδομένων, σύμφωνα με τις σχετικές οδηγίες που θα έχουν παρασχεθεί από τον Ανάδοχο. Η διαδικασία περιλαμβάνει τη λήψη κάθε μήνα, για παράδειγμα στις 30 κάθε μήνα, ενός αντιγράφου ασφαλείας αρχείου δεδομένων δικτύου φωνής (Τηλεφωνικών Κέντρων) και τη λήψη ενός αντιγράφου ασφαλείας των αρχείων ρυθμίσεων (configuration files) του ενεργού εξοπλισμού του δικτύου δεδομένων.

Ο Ανάδοχος είναι υπεύθυνος για τον περιοδικό έλεγχο της καλής λειτουργίας της λήψης αντιγράφων ασφαλείας. Συγκεκριμένα, ο έλεγχος αυτός θα πραγματοποιείται ανά εξάμηνο σε ημερομηνίες που θα προσδιορίσει ο Κύριος του Έργου, για παράδειγμα την πρώτη Δευτέρα κάθε εξαμήνου αρχής γενομένης από το μήνα Ιούλιο.

Υπηρεσίες Τεχνικής Υποστήριξης και Συντήρησης

Στο πλαίσιο της διασφάλισης της καλής λειτουργίας του εξοπλισμού των δικτύων φωνής και δεδομένων, ο Ανάδοχος υποχρεούται, με δική του ευθύνη και δαπάνες, να πραγματοποιεί:

1. Προληπτική συντήρηση (εργασίες και ανταλλακτικά) στο σύνολο του εξοπλισμού (hardware) και του λογισμικού των δικτύων φωνής και δεδομένων και του Τμ. Μηχανοργάνωσης.
2. Επανορθωτική συντήρηση που συνίσταται στην αποκατάσταση βλαβών και ανωμαλιών λειτουργίας του εξοπλισμού (hardware) των δικτύων φωνής και δεδομένων και του Τμ. Μηχανοργάνωσης.
3. Βελτιώσεις, παράδοση - εγκατάσταση τυχόν νέων εκδόσεων του λογισμικού των δικτύων φωνής και δεδομένων εφόσον είναι αποδεκτή από τον Κύριο του Έργου.
4. Παράδοση αντιτύπων όλων των μεταβολών ή των επανεκδόσεων ή τροποποιήσεων των εγχειριδίων του εξοπλισμού (hardware) και του λογισμικού συστημάτων.

Το έργο αυτό αναλαμβάνει η Τεχνική Ομάδα Υποστήριξης (ΤΟΥ) του Αναδόχου σε συνεργασία με τους κατασκευαστές του εξοπλισμού, όπου αυτό κρίνεται απαραίτητο. Ο Ανάδοχος εγγυάται την απρόσκοπτη λειτουργία του εξοπλισμού των δικτύων φωνής και δεδομένων και του Τμ. Μηχανοργάνωσης και τη συμμόρφωση με τις απαιτήσεις του παρόντος Συμφωνητικού όσον αφορά τους χρόνους μη διαθεσιμότητας των συστημάτων (down time) (βλ. Πίνακας 6).

Για τα είδη που ενδεχομένως έχουν χαρακτηριστεί ως πέραν υποστήριξης, ο Ανάδοχος υποχρεούται στην παροχή υπηρεσιών μόνο προληπτικής συντήρησης και τεχνικής υποστήριξης και όχι σε υπηρεσίες επανορθωτικής συντήρησης/επισκευής.

Υπηρεσίες Συντήρησης**Προληπτική συντήρηση**

Η προληπτική συντήρηση συνίσταται, κατ' ελάχιστον, στις εξής εργασίες:

- Επανεκκίνηση συσκευών και προγραμμάτων λογισμικού και εξέταση των μηνυμάτων κατά τη διάρκεια της διαδικασίας
- Έλεγχος καλής λειτουργίας του λογισμικού
- Έλεγχος log files, λήψη αντιγράφων ασφαλείας αυτών σε μέσο μόνιμης αποθήκευσης και log rotation όπου προβλέπεται τέτοια διαδικασία
- Έλεγχος διαμόρφωσης του υλικού και λογισμικού ώστε να επιβεβαιωθεί η ορθή λειτουργία του και τροποποίηση της διαμόρφωσης σε περίπτωση που κριθεί απαραίτητο ώστε να βελτιστοποιηθεί η απόδοση του συστήματος σε σχέση με τη χρήση του
- Λήψη αντιγράφων ασφαλείας αρχείων διαμόρφωσης σε μέσο μόνιμης αποθήκευσης
- Φυσικός καθαρισμός του εξοπλισμού, έλεγχος λουπών ευαίσθητων εξαρτημάτων, εσωτερικός καθαρισμός συσκευών όπου απαιτείται
- Έλεγχος καλωδιώσεων και λοιπών φυσικών διασυνδέσεων του εξοπλισμού
- Έλεγχος τροφοδοσίας ρεύματος και σχετικών καλωδιώσεων
- Έλεγχος περιβαλλοντικών συνθηκών λειτουργίας των χώρων εγκατάστασης του εξοπλισμού και σύνταξη προτάσεων αναμόρφωσης όπου κρίνεται απαραίτητο
- Επιθεώρηση μέτρων ασφαλείας και προστασίας εξοπλισμού και προσωπικού και σύνταξη προτάσεων αναμόρφωσης/βελτίωσης όπου κρίνεται απαραίτητο

Με την έναρξη ισχύος του παρόντος Συμφωνητικού, ο Ανάδοχος υποχρεούται να υποβάλλει στον Κύριο του Έργου σχέδιο προληπτικής συντήρησης. Εφόσον αυτό γίνει αποδεκτό από τον Κύριο του Έργου, ο Ανάδοχος υποχρεούται να πραγματοποιήσει τις σχετικές ενέργειες συντήρησης κατά τις ημέρες και ώρες που συμφωνήθηκαν. Με το πέρας κάθε περίπτωσης προληπτικής συντήρησης, ο Ανάδοχος υποχρεούται να συντάσσει τεχνική αναφορά όπου θα περιγράφονται όλες οι ενέργειες που πραγματοποιήθηκαν στο πλαίσιο αυτής και οι παρατηρήσεις που προέκυψαν. Η προληπτική συντήρηση θα πραγματοποιείται κατ' ελάχιστο δύο φορές το χρόνο ενώ η πρώτη προληπτική συντήρηση του εξοπλισμού θα πρέπει να έχει ολοκληρωθεί εντός των πρώτων 60 ημερών από την υπογραφή της σύμβασης.

Για την ομαλή υλοποίηση των υπηρεσιών συντήρησης, ο Ανάδοχος θα πρέπει να επικοινωνεί με αρμόδιους υπαλλήλους του Κέντρου Διαχείρισης Δικτύων και του Τμ. Μηχανοργάνωσης του Κυρίου του Έργου, οι οποίοι θα παρέχουν την απαιτούμενη πληροφορία και θα παρακολουθούν την εξέλιξη των εργασιών.

Επανορθωτική συντήρηση

Η επανορθωτική συντήρηση έχει σκοπό την αποκατάσταση βλαβών ή δυσλειτουργιών του εξοπλισμού που δεν οφείλονται σε κακή χρήση ή πολύ σοβαρή αμέλεια εκ μέρους του Κυρίου του Έργου (π.χ. ελλιπή προστασία του εξοπλισμού από πλημμύρα ή φωτιά) και που αποδεδειγμένα δεν έγιναν εσκεμμένα. Ειδικά όσον αφορά σε εξοπλισμό που είναι εκ φύσεως εκτεθειμένος σε δυσμενείς καιρικές συνθήκες (π.χ. ασύρματες συνδέσεις κτιρίων) διευκρινίζεται σαφώς ότι η αποκατάσταση δυσλειτουργιών (π.χ. απορρύθμισης) που τυχόν παρουσιασθούν αποτελεί υποχρέωση του Αναδόχου και η εκ μέρους του αξίωση εξαίρεσης του εξοπλισμού αυτού από τη συντήρηση δεν θα γίνει δεκτή.

Η επανορθωτική συντήρηση μπορεί να πραγματοποιηθεί:

- από την ΤΟΥΚΕ με τηλεφωνική υποστήριξη από τη Γραμμή Άμεσης Βοήθειας (help desk) του Αναδόχου
- από την ΤΟΥ μέσω απομακρυσμένης πρόσβασης (τηλε-διάγνωση και τηλε-υποστήριξη)
- από την ΤΟΥ με επιτόπου επίσκεψη στις εγκαταστάσεις του Κυρίου του Έργου

Η αποκατάσταση βλαβών/λειτουργιών από τον Ανάδοχο και η αντικατάσταση φθαρμένων εξαρτημάτων, θα πραγματοποιείται σε προκαθορισμένο χρονικό διάστημα από την αναγγελία της βλάβης το οποίο εξαρτάται από τη σοβαρότητα του προβλήματος και ορίζεται στον Πίνακα 3 του παρόντος.

Η αποκατάσταση της βλάβης θα γίνεται από άρτια εκπαιδευμένους και πιστοποιημένους (από τους κατασκευαστές) τεχνικούς με αξιοπιστία και χρήση γνήσιων ανταλλακτικών. Εφόσον για την αντιμετώπιση του περιστατικού απαιτείται επιτόπου παρουσία, ο αρμόδιος τεχνικός θα φέρει μαζί του όλα τα απαραίτητα εργαλεία, όργανα και ανταλλακτικά. Μετά την αποκατάσταση της βλάβης θα γίνεται ο έλεγχος καλής λειτουργίας του συστήματος. Ο ανάδοχος θα επαναφέρει το σύστημα στην αρχική κατάσταση παράδοσης όπως αυτό ήταν σε λειτουργία πριν την βλάβη. Εάν η βλάβη μονάδας εξοπλισμού δεν είναι δυνατόν να αποκατασταθεί επί τόπου τότε ο τεχνικός θα αντικαθιστά τη μονάδα που παρουσίασε το πρόβλημα με νέα τουλάχιστον αντιστοιχών προδιαγραφών με τον υπό επισκευή, σε χρόνο που δεν θα ξεπερνά:

α) την (1) μία εργάσιμη ημέρα, από τη στιγμή της διαπίστωσης της μερικής βλάβης για τον εξοπλισμό, ο οποίος θα χαρακτηριστεί, ως κρίσιμος από το Κέντρο Διαχείρισης Δικτύων.

β) τις τρεις (3) ημέρες για τον λοιπό εξοπλισμό.

Για το σκοπό αυτό, καθ' όλη την διάρκεια της συντήρησης, ο Ανάδοχος θα διαθέτει πλήρες απόθεμα ανταλλακτικών αλλά και ολόκληρων μηχανημάτων. Παράλληλα, ο υπό επισκευή εξοπλισμός μεταφέρεται στα εργαστήρια του Αναδόχου. Οι σχετικές εργασίες (εργασία μηχανικών, ανταλλακτικά και αναβαθμίσεις, παραμετροποιήσεις, βελτιστοποιήσεις λογισμικού) καθώς επίσης και η μεταφορά, από και προς το εργαστήριο του Αναδόχου, των μερών του εξοπλισμού, που έχουν βλάβη θα πραγματοποιούνται χωρίς πρόσθετη οικονομική επιβάρυνση του Κυρίου του Έργου.

Η επισκευασμένη μονάδα θα επιστρέφεται επιδιορθωμένη στο αντίστοιχο σημείο, εντός το πολύ 20 ημερών. Ο Ανάδοχος θα διαθέσει επί τόπου μηχανικούς, αποθήκες ανταλλακτικών και αντίστοιχο εξοπλισμό για άμεση αντικατάσταση. Σε περίπτωση που δεν είναι εφικτή η επιδιόρθωση του, θα αντικαθίσταται με άλλο, με τα ίδια τουλάχιστον λειτουργικά χαρακτηριστικά.

Μετά από κάθε εργασία επανορθωτικής συντήρησης ο ανάδοχος υποχρεούται να συντάσσει αναφορά που να αναφέρει το είδος της βλάβης, τον εξοπλισμό που αφορά και τις εργασίες που εκτελέστηκαν.

Οι αναφορές αυτές καθώς και οι αντίστοιχες αναφορές για την προληπτική συντήρηση θα παραδίδονται στο τέλος κάθε εξαμήνου οργανωμένες σε ενιαία αναφορά που θα περιέχει όλο το ιστορικό του εξαμήνου.

5. Λογισμικό Συστήματος

Στα πλαίσια αυτής της συντήρησης πραγματοποιείται η αποκατάσταση σφαλμάτων (bugs) του λογισμικού συστήματος. Πιο συγκεκριμένα, σε περίπτωση ανίχνευσης προβλήματος το οποίο οφείλεται σε σφάλμα του λογισμικού συστήματος (π.χ. IOS μεταγωγών) κατά τη διάρκεια της συντήρησης ο Ανάδοχος προβαίνει στις παρακάτω ενέργειες:

- Κοινοποιεί το πρόβλημα στον εκπρόσωπο του αντίστοιχου κατασκευαστή στην Ελλάδα.
- Ενημερώνεται για τον τρόπο και το χρόνο επίλυσης του προβλήματος.
- Ενημερώνει το αρμόδιο όργανο του Κυρίου του Έργου για τα ανωτέρω.
- Παραλαμβάνει από τον κατασκευαστή για λογαριασμό του Κυρίου του Έργου την νέα έκδοση (version) με τη διόρθωση του προβλήματος.
- Ελέγχει τη νέα έκδοση σε δικό του σύστημα.
- Ζητά την άδεια από το αρμόδιο όργανο του Κυρίου του Έργου για εγκατάσταση της νέας έκδοσης στο σύστημα αυτού.
- Εγκαθιστά την νέα έκδοση στο σύστημα του Κυρίου του Έργου, μετά από την άδεια του αρμοδίου οργάνου του Κυρίου του Έργου.
- Ενημερώνει το αρμόδιο όργανο του Κυρίου του Έργου για την αποκατάσταση του προβλήματος.

Η ΤΟΥ μπορεί να προβεί σε προσωρινές λύσεις (απομακρυσμένη επέμβαση ή επιτόπου) μέχρι να βρεθεί η τελική λύση από τον κατασκευαστή του λογισμικού. Εάν μια προσωρινή λύση αποδειχθεί επιτυχής ελέγχεται διεξοδικά, αρχικά μόνη της και μετά ως μέρος του συστήματος. Κατόπιν το λογισμικό χρησιμοποιείται στον σχετικό εξοπλισμό του δικτύου φωνής/δεδομένων.

Ο Ανάδοχος θα παρακολουθεί τις ανακοινώσεις των κατασκευαστών λογισμικού συστήματος για κάθε γνωστό πρόβλημα ή για κάθε διαθέσιμη διόρθωση.

Βελτιώσεις, παράδοση και εγκατάσταση τυχόν νέων εκδόσεων του λογισμικού συστήματος και εφαρμογών

Στο πλαίσιο της συντήρησης, προληπτικής και επανορθωτικής, ο Ανάδοχος θα πραγματοποιεί, όταν αυτό απαιτείται (π.χ. για τη βελτίωση της λειτουργίας του συστήματος, για την ικανοποίηση πρόσθετων λειτουργικών προδιαγραφών, για την αποκατάσταση σφαλμάτων κλπ), εργασίες αναβάθμισης του λογισμικού του εξοπλισμού των δικτύων φωνής και δεδομένων και του Τμ. Μηχανοργάνωσης. Για την πραγματοποίηση των αναβαθμίσεων, είναι απαραίτητα (για λόγους διευκόλυνσης και ευθύνης) η διαθεσιμότητα πρόσβασης του Αναδόχου στον εξοπλισμό και στα σχετικά γραφεία, η διάθεση χώρου στον Ανάδοχο -από πλευράς του Κυρίου του Έργου- κατάλληλου για εργασίες, καθώς και η παρουσία ενός εκ των διαχειριστών των δικτύων φωνής και δεδομένων.

Συγκεκριμένα, σε ότι αφορά το λογισμικό του εξοπλισμού, ο Ανάδοχος θα εγκαθιστά τις νέες εκδόσεις και θα τεκμηριώνει τις αλλαγές σε σχέση με την προηγούμενη έκδοση (σε έντυπη και ηλεκτρονική μορφή).

Πιο συγκεκριμένα:

- Ο Ανάδοχος θα γνωστοποιεί εγγράφως στο αρμόδιο όργανο του Κυρίου του Έργου όλες τις νέες εκδόσεις και τα κύρια χαρακτηριστικά τους σε διάστημα το πολύ δύο (2) μηνών από την ανακοίνωσή τους από τον κατασκευαστή.
- Το αρμόδιο όργανο του Κυρίου του Έργου μπορεί να απαιτήσει από τον Ανάδοχο συμπληρωματική παρουσίαση των πλεονεκτημάτων που προσφέρει η νέα έκδοση και των πιθανών προβλημάτων που θα δημιουργήσει η τυχόν εγκατάστασή της.
- Ο Ανάδοχος μετά από προηγούμενη σχετική συνεννόηση με το αρμόδιο όργανο του Κυρίου του Έργου θα προμηθευτεί από τον Κύριο του Έργου τα σχετικά αρχεία και θα ολοκληρώσει την εγκατάσταση των νέων εκδόσεων του λογισμικού συστήματος στον εξοπλισμό για τον οποίο προορίζονται, το αργότερο τρεις (3) μήνες μετά την κοινοποίηση της εν λόγω απόφασης στον Ανάδοχο.
- Ο Ανάδοχος θα εγκαθιστά τις νέες εκδόσεις μέσω ηλεκτρονικής διανομής [downloading], με τη βοήθεια μαγνητικών μέσων ανάλογα με τον προορισμό τους ή με επί τόπου επίσκεψη και χρήση μαγνητικού μέσου όπου αυτό απαιτείται.

Σε περίπτωση που η εγκατάσταση νέας έκδοσης του λογισμικού συστήματος συνεπάγεται την ανάγκη πρόσθετων επεμβάσεων (π.χ. παραμετροποιήσεις), ο Ανάδοχος θα πραγματοποιήσει τις επεμβάσεις αυτές χωρίς πρόσθετη οικονομική επιβάρυνση του Κυρίου του Έργου. Η εγκατάσταση των νέων εκδόσεων θα γίνεται κατά τρόπο που να δημιουργεί την ελάχιστη δυνατή διαταραχή στην κανονική λειτουργία των υπηρεσιών του Κυρίου του Έργου. Οι παραπάνω εργασίες θα πραγματοποιούνται εντός ΚΩΚ.

Υπηρεσίες Τεχνικής Υποστήριξης

Γραμμή Άμεσης Βοήθειας (Help desk) του Κυρίου του Έργου

Η Γραμμή Άμεσης Βοήθειας (help desk) του Κυρίου του Έργου στελεχώνεται από το ΚεΔΔ και θα είναι προσιτή σε όλους τους τελικούς χρήστες των δικτύων φωνής και δεδομένων. Μέσω αυτής θα παρέχονται οι ακόλουθες υπηρεσίες υποστήριξης:

- Συμβουλές χρήσης εξοπλισμού
- Παραμετροποίηση εξοπλισμού

Γραμμή Άμεσης Βοήθειας (Help desk) του Αναδόχου

Η Γραμμή Άμεσης Βοήθειας (help desk) του Αναδόχου θα είναι προσιτή στην ΤΟΥΚΕ και θα καλείται από αυτήν σε περίπτωση που η επίλυση κάποιου προβλήματος ή η ικανοποίηση κάποιου αιτήματος δεν είναι δυνατή ή δεν εμπίπτει στις αρμοδιότητες της ΤΟΥΚΕ. Η ΤΟΥΚΕ θα παρέχει τηλεφωνική βοήθεια σε πρώτο (Α') επίπεδο παρέμβασης, τηλε-διάγνωση και τηλε-υποστήριξη σε δεύτερο (Β') επίπεδο παρέμβασης, και επί τόπου επίσκεψη σε τρίτο (Γ') επίπεδο παρέμβασης. Η γραμμή άμεσης βοήθειας σαν υπηρεσία θα υλοποιηθεί σε εγκαταστάσεις του Αναδόχου. Στο διάγραμμα του Σχήματος 1 που ακολουθεί φαίνεται η ροή που περιγράφει πλήρως την διαδικασία υποστήριξης του δικτύου φωνής και δεδομένων.

Υποστήριξη Α' Επιπέδου

Οι τεχνικοί που στελεχώνουν την γραμμή άμεσης βοήθειας του Κυρίου του Έργου (helpdesk) είναι υπεύθυνοι για την αναγγελία και την καταγραφή των προβλημάτων για τα οποία θα πρέπει να ξεκινά άμεσα διαδικασία απομακρυσμένης επίλυσής τους από τα εξειδικευμένα στελέχη του Αναδόχου. Οι υπηρεσίες που παρέχονται αφορούν τα παρακάτω:

- **Υποστήριξη χρήσης**
Αφορά κυρίως συμβουλές του τύπου «πώς (how-to)», είναι δηλαδή υπηρεσίες επικεντρωμένες στη λειτουργικότητα των προϊόντων, την καλή ρύθμιση τους και τις τεκμηριωμένες δυνατότητες τους.
- **Βοήθεια στην εγκατάσταση**
Αφορά εργασίες για την υποστήριξη στην εγκατάσταση του εξοπλισμού και τη ρύθμιση του λογισμικού του.
- **Απομόνωση λαθών**
Αφορά εργασίες για την ανεύρεση και απομόνωση της πηγής των προβλημάτων λογισμικού συστήματος και εφαρμογών. Γίνεται πρώτα ανίχνευση και μία πρώτη αντιμετώπιση προβλημάτων (trouble shooting) και εφόσον η επίλυσή του αναμένεται να είναι μακρόχρονη μπορεί να ακολουθηθεί μια άλλη ενδιάμεση λύση (workarounds).
- **Επίλυση προβλημάτων**
Αφορά εργασίες για την επίλυση κάθε είδους προβλήματος λογισμικού του εξοπλισμού.
- **Διαχείριση προβλημάτων**
Αφορά εργασίες συντονισμού και επικοινωνίας μεταξύ ατόμων, όταν η επίλυση ενός προβλήματος απαιτεί την ανάμιξη και άλλων πόρων (δυναμικού) όπως, για παράδειγμα, υποστήριξη από ειδικό προσωπικό του κατασκευαστή του λογισμικού συστήματος. Σε μια τέτοια περίπτωση, οι μηχανικοί μεταβιβάζουν την κλήση κατάλληλα.

Υποστήριξη Β' Επιπέδου

Ο Ανάδοχος, δύναται, για την επιτάχυνση της επίλυσης προβλημάτων, να κάνει χρήση τηλε-διάγνωσης και τηλε-υποστήριξης από τις εγκαταστάσεις του, τηρώντας, πάντα, τα σχετικά μέτρα ασφάλειας. Στην προκειμένη περίπτωση, ο τρόπος πρόσβασης θα γνωστοποιηθεί στον Κύριο του Έργου, ο οποίος θα πρέπει να δώσει εγγράφως την έγκρισή του.

Υποστήριξη Γ' Επιπέδου

Στην περίπτωση που το πρόβλημα δεν είναι δυνατό να λυθεί τηλεφωνικά, ο Ανάδοχος φροντίζει για την επιτόπου επίσκεψη αρμόδιου τεχνικού προσωπικού στις εγκαταστάσεις του Κυρίου του Έργου.

Κατά τη διάρκεια της επίσκεψης του τεχνικού στις εγκαταστάσεις του Κυρίου του Έργου και μετά την αποκατάσταση της βλάβης, ο τεχνικός συμπληρώνει Δελτίο Τεχνικής Υποστήριξης που αναφέρει τη βλάβη όπως αυτή αναφέρθηκε αρχικά, τη λύση που δόθηκε, ενώ παράλληλα καταγράφει τα στοιχεία του ατόμου που ανέφερε το πρόβλημα, την ημερομηνία άφιξής του και το χρόνο αναχώρησής του. Το τριπλότυπο αυτό έγγραφο, αφού συμπληρωθεί, υπογράφεται από το αρμόδιο όργανο του Κυρίου του Έργου στο οποίο και παραδίδεται το πρώτο στέλεχός του. Το δεύτερο τμήμα του τριπλότυπου αρχειοθετείται από το Κέντρο Τηλεφωνικής Εξυπηρέτησης του τεχνικού τμήματος του Αναδόχου, ενώ το τρίτο παραμένει στο μπλοκ των δελτίων τεχνικής υποστήριξης του τεχνικού.

Ο Ανάδοχος ειδοποιεί τον Κύριο του Έργου για την επίσκεψη on-site. Στην περίπτωση αυτή, ο Κύριος του Έργου δεν έχει υποχρέωση καταβολής αποζημίωσης για την υπερωριακή απασχόληση, μετακίνηση ή οποιαδήποτε άλλη αμοιβή του προσωπικού του Αναδόχου.

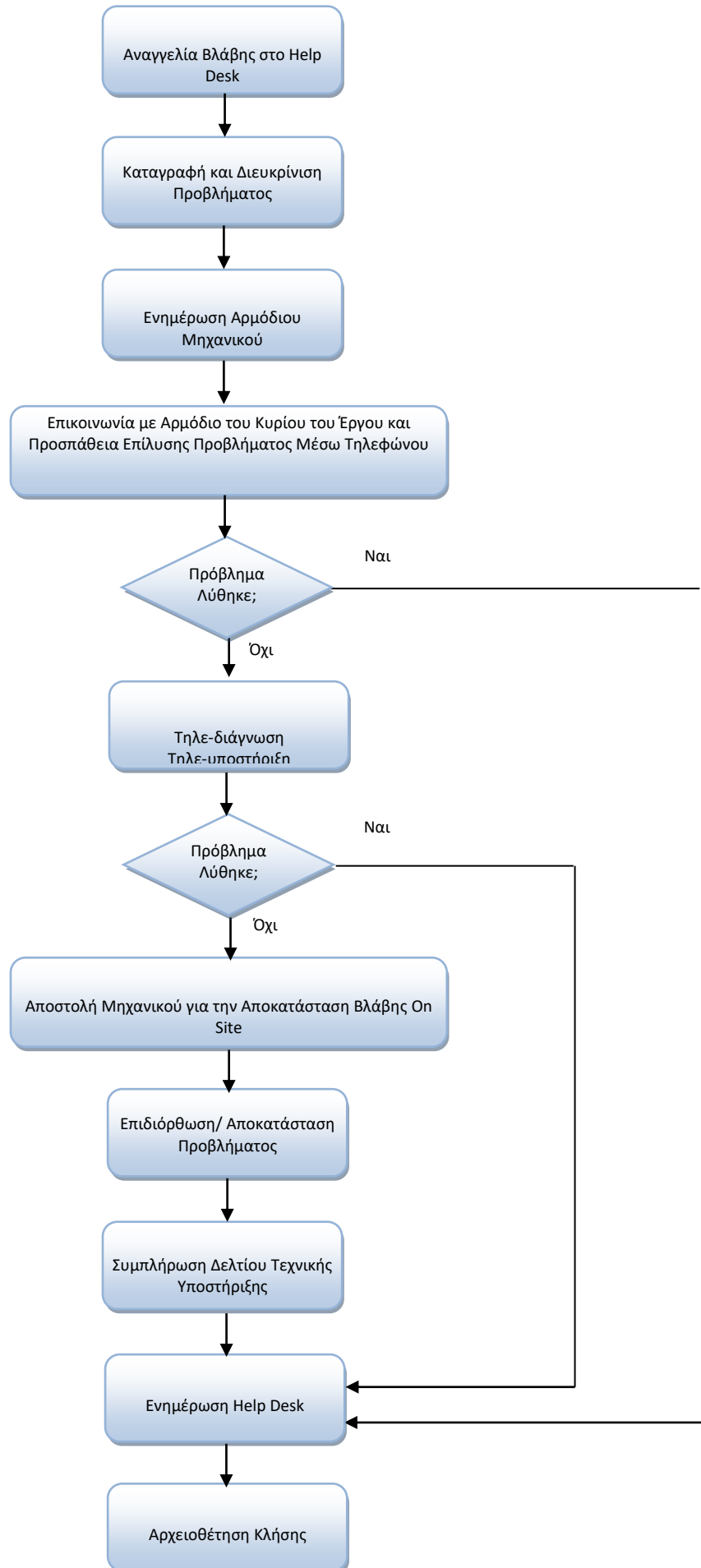

Σχήμα 1. Διαδικασία υποστήριξης των δικτύων φωνής και δεδομένων του Κυρίου του Έργου

Υπηρεσίες Τεχνικού συμβούλου.

Ο Ανάδοχος υποχρεούται να παρέχει στον Κύριο του Έργου υπηρεσίες τεχνικού συμβούλου διάρκειας δέκα (10) ημερών. Οι υπηρεσίες αυτές είναι δυνατόν να περιλαμβάνουν μελέτες, τεχνική υποστήριξη εμπειρογνωμοσύνης και εκπαίδευση σε θέματα νέων τεχνολογιών δικτύων φωνής και δεδομένων, IP τηλεφωνίας, ασυρμάτων δικτύων, ασφάλειας δικτύων φωνής και δεδομένων, αναβάθμιση ή επέκταση δικτυακού εξοπλισμού τόσο στα υπάρχοντα κτίρια όσο και σε νέες κτιριακές εγκαταστάσεις, δοκιμή και εγκατάσταση λογισμικού και δικτυακών εφαρμογών καθώς και υποδομών κεντρικών πληροφοριακών συστημάτων.

Ο Κύριος του Έργου, κατά την περίοδο της συντήρησης, θα αναθέτει στον Ανάδοχο τις εργασίες τεχνικού συμβούλου και θα εγκρίνει γραπτώς το προτεινόμενο από τον Ανάδοχο σχέδιο υλοποίησης καθώς και τον απαιτούμενο χρόνο για την υλοποίησή τους.

Πρόσθετες υπηρεσίες στο πλαίσιο του Συμφωνητικού.

Στο πλαίσιο του παρόντος Συμφωνητικού καλύπτονται και οι παρακάτω πρόσθετες υπηρεσίες:

Προσθήκη Νέων Προϊόντων από Τρίτους.

Καθ' όλη τη διάρκεια του παρόντος Συμφωνητικού, ο Κύριος του Έργου διατηρεί το δικαίωμα, με δική της δαπάνη και ευθύνη, να τροποποιήσει τον εξοπλισμό ή και να προσαρτήσει σ' αυτόν οποιοδήποτε εξάρτημα προσφέρεται από άλλους προμηθευτές, ή να χρησιμοποιήσει άλλο λογισμικό τρίτων αναδόχων στον εξοπλισμό. Εάν ο Κύριος του Έργου επιθυμεί να ενεργοποιήσει τα παραπάνω δικαιώματά του οφείλει να ειδοποιήσει τον Ανάδοχο γραπτώς. Με τη σειρά του ο Ανάδοχος οφείλει εντός τριάντα (30) εργάσιμων ημερών από την παραπάνω ειδοποίηση να ενημερώνει τον Κύριο του Έργου, υποβάλλοντας τεκμηριωμένη τεχνική μελέτη, για τυχόν τεχνικές δυσλειτουργίες, που μπορεί να παρουσιασθούν από την προσθήκη αυτή στο εγκατεστημένο λογισμικό ή εξοπλισμό. Μετά το πέρας του διαστήματος αυτού, εάν ο Ανάδοχος δεν έχει υποβάλλει τεχνική μελέτη, τεκμαίρεται ότι ο πρόσθετος εξοπλισμός είναι απόλυτα συμβατός και δεν δημιουργείται κανενός είδους πρόβλημα στη συντήρηση του εξοπλισμού που έχει προσφέρει ο Ανάδοχος. Επιπλέον, ο Ανάδοχος υποχρεούται να δώσει κάθε διαθέσιμη πληροφορία για να βοηθήσει τον Κύριο του Έργου στην ασφαλή εκτέλεση της προτεινόμενης τροποποίησης ή προσαρτήσης.

Δυνατότητα πρόσβασης στις Ηλεκτρονικές Υπηρεσίες του Αναδόχου μέσω Διαδικτύου.

Για την καλύτερη εξυπηρέτηση του Κυρίου του Έργου, παρέχεται δυνατότητα πρόσβασης στις Ηλεκτρονικές Υπηρεσίες του Αναδόχου μέσω Διαδικτύου. Με τον τρόπο αυτό ο Κύριος του Έργου έχει πρόσβαση στις υπηρεσίες σε χρόνο της απολύτου επιλογής του, συνεχώς και καθ' όλο το διάστημα διάρκειας του Συμφωνητικού, οποιαδήποτε ημέρα και ώρα εργάσιμη ή μη.

Οι ηλεκτρονικές υπηρεσίες περιλαμβάνουν:

1. Υπηρεσία HelpDesk: Πρόσβαση στις ερωτήσεις – αναφορές που έχει υποβάλει ο Κύριος του Έργου στο Τμήμα Υποστήριξης και αναζήτηση ως προς την κατάσταση αυτών (σε εξέλιξη, ολοκληρωμένες, όλες) ή ως προς το αριθμό τους. Με την υπηρεσία αυτή ο Κύριος του Έργου ενημερώνεται για την πορεία των ερωτημάτων που έχει θέσει, ενώ ταυτόχρονα του δίνεται συνολική εικόνα για όλα τα ερωτήματα που έχει υποβάλει και τις απαντήσεις που έλαβε από το Τμήμα Υποστήριξης.
2. Υπηρεσία KnowledgeBase: Πρόσβαση στη Γνωσιακή Βάση Δεδομένων του Αναδόχου, η οποία περιλαμβάνει για κάθε προϊόν απαντήσεις σε συχνές ερωτήσεις.
3. Ιστορικό εκδόσεων των εφαρμογών με περιγραφή των πρόσθετων χαρακτηριστικών και των εξελίξεων ανά έκδοση.
4. Πρόσβαση σε ηλεκτρονική βιβλιογραφία και τεκμηρίωση που περιλαμβάνει οδηγίες αναβάθμισης, εγκατάστασης και χρήσης των εφαρμογών καθώς και ενημερωτικά έντυπα.

5. Υποστήριξη μέσω email. Ο Κύριος του Έργου υποστηρίζεται μέσω email, αποστέλλοντας ερωτήματα στο email του Αναδόχου.

Η πρόσβαση του Κυρίου του Έργου στις ηλεκτρονικές υπηρεσίες του Αναδόχου γίνεται μέσω κωδικού ασφαλείας που χορηγεί ο Ανάδοχος αποκλειστικά για δική του χρήση. Ο Κύριος του Έργου υποχρεούται να συμμορφωθεί προς τους όρους ασφαλείας και σωστής χρήσης των ηλεκτρονικών υπηρεσιών του Αναδόχου. Συμφωνείται ότι το διαδίκτυο είναι ένα πρόσθετο μέσο για την καλύτερη παροχή υπηρεσιών και όχι υπηρεσία αυτή καθαυτή. Η καλή λειτουργία του Διαδικτύου όπως και εκπαίδευση επί των λειτουργιών του δεν αποτελεί υποχρέωση του Αναδόχου.

Τεχνική Ομάδα Υποστήριξης

Όλες οι παραπάνω υπηρεσίες παρέχονται από την ΤΟΥ του Αναδόχου, η οποία θα στελεχώνεται από ικανό αριθμό ατόμων πλήρους απασχόλησης, τα οποία θα δρουν κατ' απαίτηση (on call). Κάποια ή όλα τα μέλη της ΤΟΥ θα παρέχουν υπηρεσίες τηλεφωνικής υποστήριξης (όσο απαιτείται ανάλογα με τις ανάγκες).

Σε περίπτωση αποχώρησης προσωπικού, Ο Ανάδοχος αναλαμβάνει την υποχρέωση να εξασφαλίσει τη λειτουργία της ΤΟΥ με στελέχη τουλάχιστον ανάλογων προσόντων με εκείνα που δηλώνονται στο παρόν συμφωνητικό.

A. Μέθοδοι επικοινωνίας με την ΤΟΥ

Η αίτηση για χρήση των υπηρεσιών που παρέχονται από τον Ανάδοχο στο πλαίσιο του παρόντος Συμφωνητικού (συμπεριλαμβανομένης και της Γραμμής Άμεσης Βοήθειας) γίνεται μέσω **τηλεφώνου, fax ή ηλεκτρονικού ταχυδρομείου** προς την ΤΟΥ, ανάλογα με την σοβαρότητα των αιτημάτων. Η χρονική στιγμή της αίτησης θα καταγράφεται σύμφωνα με τις διαδικασίες παρακολούθησης και ελέγχου, οι οποίες περιγράφονται αναλυτικά στον Πίνακα 3 του παρόντος. Τα ανωτέρω στοιχεία επικοινωνίας οριστικοποιούνται στον Πίνακα 2 του παρόντος.

B. Χρόνοι Κάλυψης

Ο Ανάδοχος υποχρεούται να παρέχει τις υπηρεσίες του κατά τις Κανονικές Ώρες Κάλυψης (ΚΩΚ). Κατά τις ΚΩΚ το προσωπικό της ΤΟΥ θα είναι διαθέσιμο στα τηλέφωνα, e-mail και fax που αναφέρονται στον παρακάτω πίνακα.

Πίνακας 2. Λειτουργία Τεχνικής Ομάδας Υποστήριξης

α / α	Όνομ/μο Τεχνικού	Ιδιότητα	Τηλέφωνο Κλήσης	E-mail	Fax	Υπηρεσία	Εφαρμογές, Υποσυστήματα	Ώρες Υπηρεσίας

Ο Πίνακας 2 θα αποστέλλεται και ηλεκτρονικά στο ΚεΔΔ.

Κατηγοριοποίηση Προβλημάτων και Αιτημάτων Υποστήριξης/Επέκτασης του ΟΠΣ-ΔΣ

Χαρακτηρισμός προβλημάτων και αιτημάτων υποστήριξης/επέκτασης του ΟΠΣ-ΔΣ.

Προκειμένου να διασφαλιστεί η έγκαιρη αντιμετώπιση κάθε πιθανού προβλήματος καθώς και η έγκαιρη ικανοποίηση κάθε αιτήματος υποστήριξης ορίζονται τέσσερα επίπεδα προτεραιότητας προβλημάτων/αιτημάτων ανάλογα με τη σοβαρότητά τους όπως φαίνεται παρακάτω:

- 1) **Επείγον:** Απαιτείται άμεση επέμβαση ή ικανοποίηση αιτήματος εξαιρετικής προτεραιότητας. Αφορά προβλήματα/αιτήματα που δεν επιτρέπουν την λειτουργία μέρους ή/και του συνόλου του εξοπλισμού των δικτύων φωνής και δεδομένων και την εμφάνιση σφαλμάτων σε εξοπλισμό που σχετίζεται με την παροχή κρίσιμων λειτουργιών στο δίκτυο.
- 2) **Υψηλή:** Απαιτείται ταχεία επέμβαση ή ικανοποίηση αιτήματος υψηλής προτεραιότητας. Αφορά προβλήματα/αιτήματα που παρουσιάζονται σε κρίσιμο εξοπλισμό, χρονικά ευαίσθητα
- 3) **Μέτρια:** Απαιτείται επέμβαση ή ικανοποίηση αιτήματος μέτριας προτεραιότητας. Αφορά προβλήματα/αιτήματα που παρουσιάζονται σε μη κρίσιμο εξοπλισμό, όχι χρονικά ευαίσθητα
- 4) **Χαμηλή:** Δίχως σημαντικό αντίκτυπο. Αφορά προβλήματα/αιτήματα που σχετίζονται σε μεμονωμένο εξοπλισμό, του οποίου η βλάβη δεν έχει ιδιαίτερο αντίκτυπο στην ομαλή και αδιάλειπτη λειτουργία των δικτύων φωνής και δεδομένων.

Τα επίπεδα σοβαρότητας προβλημάτων καθώς και οι διαδικασίες αλλαγής επιπέδου σοβαρότητας για κάποιο πρόβλημα οριστικοποιούνται στο παρόν.

Ο Κύριος του Έργου δύναται να επανακατατάσσει ανά δίμηνο στις κατηγορίες που αναφέρθηκαν παραπάνω το σύνολο των εγκατεστημένων συστημάτων σύμφωνα με αντικειμενικά κριτήρια κρισιμότητας. Ο Ανάδοχος θα εισηγηθεί τροποποίηση των κατηγοριοποιήσεων που τυχόν έχουν προκύψει από την λειτουργία του παρόντος Συμφωνητικού στο τέλος του 1ου, 2ου και 3ου μήνα. Ακολουθεί ο Πίνακας 3 με την προτεινόμενη «Κατηγοριοποίηση Σοβαρότητας Προβλήματος/Αιτήματος».

Πίνακας 3. Κατηγοριοποίηση Σοβαρότητας Προβλήματος/Αιτήματος

ΠΕΡΙΓΡΑΦΗ	Επίπεδο Σοβαρότητας
ΕΝΕΡΓΟΣ ΕΞΟΠΛΙΣΜΟΣ ΚΕΝΤΡΙΚΟΥ ΚΤΙΡΙΟΥ	
ΚΕΝΤΡΙΚΑ SWITCHES, ROUTERS	Επείγον
ΑΣΥΡΜΑΤΟ ΔΙΚΤΥΟ ΚΕΝΤΡΙΚΟΥ ΚΤΙΡΙΟΥ	Επείγον
ΚΤΙΡΙΑ Β,Γ	Επείγον
Διασύνδεση κεντρικού κτιρίου με ΓΛ122	Επείγον
ΤΟΠΙΚΟΙ ΜΕΤΑΓΩΓΟΙ	Υψηλή
ΕΝΕΡΓΟΣ ΕΞΟΠΛΙΣΜΟΣ ΚΤΙΡΙΟΥ ΑΝΔΡΟΥΤΣΟΥ	
Διασύνδεση κτιρίων	Επείγον

ΕΞΟΠΛΙΣΜΟΣ Τ/Κ ΚΤΙΡΙΩΝ	
Βασικός εξοπλισμός Τηλεφωνικού κέντρου Definity ECS Definity R6si – που περιλαμβάνει :	
Κτίριο Β -Γ (Υπόκεντρο του κεντρικού κτιρίου)	
Τηλεφωνικό Κέντρο	Επείγον
Κτίριο Ναυτιλιακών σπουδών	
Τηλεφωνικό Κέντρο	Επείγον
Κτίριο ΚΕΠΠ	
Τηλεφωνικό Κέντρο	Επείγον

Τηλεφωνικές Συσκευές	Χαμηλή
Τ/Κ κτιρίου Ανδρούτσου	
Τηλεφωνικό Κέντρο	Επείγον
Τηλεφωνικές Συσκευές	Χαμηλή
Λοιποί Servers, PCs, Laptops, Printer	Επείγον

Η κατηγοριοποίηση κάθε αιτήματος υποστήριξης πραγματοποιείται τη χρονική στιγμή που υποβάλλεται το σχετικό αίτημα από τον Κύριο του Έργου στον Ανάδοχο.

Χρόνοι Απόκρισης και Αποκατάστασης-Παράδοσης

Στον Πίνακα 4 ορίζεται, για κάθε κατηγορία σοβαρότητας προβλήματος, ο μέγιστος χρόνος απόκρισης και αποκατάστασης για ανάληψη ευθύνης επίλυσης, κλιμακωτά για το σύνολο των προβλημάτων:

Πίνακας 4. Μέγιστοι Χρόνοι Απόκρισης και Αποκατάστασης Προβλήματος/Αιτήματος Υποστήριξης

Κατηγορία Σοβαρότητας Προβλήματος	Χρόνος Απόκρισης σε ώρες από τη χρονική στιγμή της πρώτης όχλησης (τηλεφωνική κλήση, fax, email)	Χρόνος Αποκατάστασης σε ώρες από τη στιγμή της απόκρισης, ανά πρόβλημα (για Κ.Ω.Κ)
Επείγον	1	24
Υψηλή	4	48
Μέτρια	12	72
Χαμηλή	24	96

Εξαιρέσεις: Στην περίπτωση που, κατά την επεξεργασία του αιτήματος, ο Ανάδοχος κρίνει πως χρόνος αποκατάστασης δεν είναι αρκετός για την επίλυση/ικανοποίηση του προβλήματος/αιτήματος, υποβάλλει εγγράφως στον Κύριο του Έργου επαρκή τεκμηρίωση των λόγων για τους οποίους συμβαίνει αυτό και προτείνει επέκταση του χρόνου αποκατάστασης η οποία, κατά την εκτίμησή του, ενδείκνυται δεδομένης της πολυπλοκότητας του προβλήματος. Ο χρόνος αυτός οριστικοποιείται μετά από σχετική έγκριση του Κυρίου του Έργου.

Οι ανωτέρω χρόνοι απόκρισης ισχύουν εφόσον η ειδοποίηση πραγματοποιήθηκε από Δευτέρα έως Παρασκευή και η εκπνοή του αντίστοιχου χρόνου απόκρισης είναι εντός ΚΩΚ. Σε κάθε άλλη περίπτωση, ο Ανάδοχος θα πρέπει να ανταποκριθεί μέχρι τις 09:00π.μ. της επόμενης εργάσιμης ημέρας.

Μετά την πάροδο των παραπάνω χρόνων απόκρισης, οι επιπλέον χρόνοι προσμετρώνται στους χρόνους αποκατάστασης.

Δείκτες Μέτρησης Ποιότητας Υπηρεσιών Αναδόχου και Ρήτρες

Δείκτες Μέτρησης Ποιότητας Υπηρεσιών Αναδόχου.

Η ποιότητα των υπηρεσιών που προσφέρει ο Ανάδοχος στον Κύριο του Έργου στο πλαίσιο του παρόντος συμφωνητικού καθορίζονται μέσω κατάλληλων δεικτών, η μέτρηση των οποίων θα πραγματοποιείται συλλέγοντας στοιχεία από τη λειτουργία του συστήματος και των εφαρμογών. Συνεπώς, στο πλαίσιο του παρόντος Συμφωνητικού ορίζονται τρεις δείκτες μέτρησης που αφορούν την λειτουργία του δικτύου φωνής και δεδομένων. Πιο συγκεκριμένα:

α) Η απόκριση του συστήματος η οποία θα πρέπει να ταυτίζεται με την απόκριση που είχε το σύστημα κατά την θέση του σε παραγωγική λειτουργία. Στη μέτρηση της απόκρισης δεν περιλαμβάνονται καθυστερήσεις λόγω τηλεπικοινωνιακού φορέα ή/και του τοπικού δικτύου το οποίο δεν ανήκει στην αρμοδιότητα του Αναδόχου, αρκεί αυτό να τεκμηριώνεται επαρκώς. Σε περίπτωση μη επαρκούς τεκμηρίωσης θα θεωρείται ότι οι καθυστερήσεις δεν οφείλονται στον τηλεπικοινωνιακό φορέα και θα εφαρμόζονται οι αντίστοιχες ρήτρες.

β) Η μηνιαία μη διαθεσιμότητα πέραν των επιτρεπτών μέγιστων χρόνων αποκατάστασης προβλημάτων των λειτουργιών (ΜΔΛ) του ΟΠΣ-ΔΣ ορίζεται σύμφωνα με τα κάτωθι:

Πίνακας 5. Μηνιαία Μη Διαθεσιμότητα

ΜΔΛ =	14 ώρες (αθροιστικά) μη διαθεσιμότητας πέραν των επιτρεπτών μέγιστων χρόνων αποκατάστασης προβλημάτων των λειτουργιών του ΟΠΣ-ΔΣ για τα Επείγουσας Σοβαρότητας Προβλήματα που παρουσιάστηκαν ανά μήνα
	42 ώρες (αθροιστικά) μη διαθεσιμότητας πέραν των επιτρεπτών μέγιστων χρόνων αποκατάστασης προβλημάτων των λειτουργιών του ΟΠΣ-ΔΣ για τα Υψηλής Σοβαρότητας Προβλήματα που παρουσιάστηκαν ανά μήνα
	72 ώρες (αθροιστικά) μη διαθεσιμότητας πέραν των επιτρεπτών μέγιστων χρόνων αποκατάστασης προβλημάτων των λειτουργιών του ΟΠΣ-ΔΣ για τα Μέτριας Σοβαρότητας Προβλήματα που παρουσιάστηκαν ανά μήνα
	144 ώρες (αθροιστικά) μη διαθεσιμότητας πέραν των επιτρεπτών μέγιστων χρόνων αποκατάστασης προβλημάτων των λειτουργιών του ΟΠΣ-ΔΣ για τα Χαμηλής Σοβαρότητας Προβλήματα που παρουσιάστηκαν ανά μήνα

γ) Επιπρόσθετα, ανεξαρτήτως των χρόνων επίλυσης των προβλημάτων, ορίζεται ο Μέγιστος Χρόνος Μη Λειτουργίας (ΜΧΜΛ) ανά μήνα, ως εξής:

Πίνακας 6. Μέγιστοι Χρόνοι Μη Λειτουργίας

Κατηγορία Προβλήματος	Μέγιστος Χρόνος Μη Λειτουργίας (ΜΧΜΛ)
Επείγον	30 ώρες αθροιστικά για όλα τα προβλήματα που παρουσιάστηκαν ανά μήνα
Υψηλή	50 ώρες αθροιστικά για όλα τα προβλήματα που παρουσιάστηκαν ανά μήνα
Μέτρια	80 ώρες αθροιστικά για όλα τα προβλήματα που παρουσιάστηκαν ανά μήνα
Χαμηλή	140 ώρες αθροιστικά για όλα τα προβλήματα που παρουσιάστηκαν ανά μήνα

Στο χρόνο εκτός λειτουργίας (downtime) δεν λαμβάνονται υπ' όψιν οι διακοπές που προκλήθηκαν από μη επιτρεπτές ενέργειες του προσωπικού του Κύριου του Έργου (π.χ. ηθελημένη η μη διακοπή της τροφοδοσίας, ενέργειες βανδαλισμού κλπ.), οι προβλεπόμενες διακοπές λειτουργίας, οι διακοπές λόγω προληπτικής συντήρησης, ούτε οι απαιτούμενες διακοπές για αναβάθμιση του εξοπλισμού ή του λογισμικού που δεν είναι αναγκαία για την επίλυση λειτουργικού προβλήματος. Αντιθέτως λαμβάνονται υπ' όψιν οι διακοπές λειτουργίας λόγω επισκευαστικής συντήρησης.

Ρήτρες – Καταγγελία / Λύση σύμβασης

Στο πλαίσιο του παρόντος Συμφωνητικού δύναται να επιβληθούν ρήτρες στις αποδοχές του Αναδόχου σε περίπτωση:

1. παράβασης χρόνων απόκρισης και εξυπηρέτησης περιστατικών (αποκατάστασης προβλημάτων και ικανοποίησης αιτημάτων),
2. μη συμμόρφωσης του Αναδόχου προς τις οριζόμενες από το παρόν Συμφωνητικό συμβατικές υποχρεώσεις του.

Η συνολική ρήτρα προκύπτει από το άθροισμα των επιμέρους συνόλων που προκύπτουν από τις δύο ανωτέρω περιπτώσεις. Η μέγιστη συνολική ρήτρα ανά μήνα δεν μπορεί να ξεπερνά το μηνιαίο τίμημα αποπληρωμής του Συμφωνητικού.

Σε περίπτωση κατά την οποία το Πανεπιστήμιο Πειραιώς διαπιστώσει ότι ο Ανάδοχος παραβιάζει τους όρους της Σύμβασης, δικαιούται να καταγγείλει την Σύμβαση και να κηρύξει έκπτωτο τον Ανάδοχο, χωρίς να του καταβάλει οποιαδήποτε αποζημίωση. Η άσκηση του δικαιώματος καταγγελίας του Πανεπιστημίου προϋποθέτει τουλάχιστον μία (1) έγγραφη όχληση προς τον Ανάδοχο για την συμμόρφωση του τελευταίου προς τις αναληφθείσες συμβατικές του υποχρεώσεις ή για την άρση της παραβίασης συμβατικού όρου από μέρος του. Η όχληση αυτή του Πανεπιστημίου θα πρέπει να θέτει στον Ανάδοχο προθεσμία τουλάχιστον δεκαπέντε (15) εργάσιμων ημερών για συμμόρφωσή του με τις συμβατικές του υποχρεώσεις. Λύση της παρούσας Σύμβασης μπορεί να επέλθει και κατόπιν κοινής συμφωνίας των συμβαλλόμενων μερών μονομερώς από πλευράς του Πανεπιστημίου μετά από έγγραφη προειδοποίηση δύο (2) μηνών.

Παράβαση χρόνων απόκρισης και εξυπηρέτησης περιστατικών.

Σε κάθε διαπιστωμένη παράβαση των χρόνων απόκρισης και αποκατάστασης του Πίνακα 4, επιβάλλονται στον Ανάδοχο ρήτρες. Οι ρήτρες αυτές περιέχουν μηνιαίο ποσοστό μείωσης των αποδοχών του Αναδόχου σε σχέση με τη συνολική διάρκεια μη διαθεσιμότητας των παρεχομένων υπηρεσιών σύμφωνα με τα παρακάτω:

Πίνακας 7. Ποσοστά (%) Μείωσης του μηνιαίου τιμήματος αποπληρωμής του Συμφωνητικού, βάσει της, ανά σοβαρότητα προβλήματος, συνολικής διάρκειας μη διαθεσιμότητας πέραν των επιτρεπτών μέγιστων χρόνων αποκατάστασης.

Σοβαρότητα Προβλήματος-Αιτήματος	Συντελεστής
Χαμηλή	0,25
Μέτρια	0,5
Υψηλή	1
Επείγον	1,5

Το εκατοστιαίο ποσοστό (%) μείωσης του μηνιαίου τιμήματος αποπληρωμής του Συμφωνητικού υπολογίζεται ως το άθροισμα, για όλα τα Επίπεδα Σοβαρότητας Προβλήματος, των γινομένων της συνολικής διάρκειας μη διαθεσιμότητας σε ώρες πέραν των επιτρεπτών χρόνων αποκατάστασης (ΜΔΛ) επί τους αντίστοιχους συντελεστές.

Σημειώνεται ότι ως ολόκληρη ώρα ανά πρόβλημα θεωρείται ο χρόνος βάσει των γενικών κανόνων στρογγυλοποίησης, δηλαδή μεταξύ 31 και 90 λεπτών θεωρείται ως μία ώρα, μεταξύ 91 και 150 λεπτών θεωρείται ως δύο ώρες, κ.ο.κ. Οι συμπληρωμένες ώρες θεωρούνται σε κάθε περίπτωση ανά πρόβλημα, και αυτές χρησιμοποιούνται στον πολλαπλασιασμό.

Παράβαση συμβατικών υποχρεώσεων Αναδόχου.

Σε κάθε περίπτωση μη συμμόρφωσης του Αναδόχου προς τις συμβατικές του υποχρεώσεις, όπως αυτές διατυπώνονται στο παρόν συμφωνητικό, θα επιβάλλονται ρήτρες οι οποίες έχουν ως ακολούθως:

Πίνακας 8. Ποσοστά (%) Μείωσης του μηνιαίου τιμήματος αποπληρωμής του Συμφωνητικού, βάσει της συμβατικής υποχρέωσης στην οποία δε συμμορφώθηκε ο Ανάδοχος.

Υποχρέωση Αναδόχου	Ποσοστό
Έλεγχος τήρησης αντιγράφων ασφαλείας	1,5
Προληπτική συντήρηση εξοπλισμού δικτύων φωνής και δεδομένων και Τμ. Μηχανοργάνωσης	0,5
Βελτιώσεις, παράδοση και εγκατάσταση τυχόν νέων εκδόσεων του λογισμικού του εξοπλισμού δικτύων φωνής και δεδομένων και Τμ. Μηχανοργάνωσης	1

Το εκατοστιαίο ποσοστό (%) μείωσης του μηνιαίου τιμήματος αποπληρωμής του Συμφωνητικού υπολογίζεται ως το άθροισμα των επιμέρους ποσοστών των συμβατικών υποχρεώσεων προς τις οποίες δεν συμμορφώθηκε ο Ανάδοχος.

Διαδικασία Παρακολούθησης και Ελέγχου Τήρησης Όρων Συμφωνητικού

Εργαλεία παρακολούθησης και ελέγχου.

Διαχείριση Κλήσεων και Περιστατικών (Προβλημάτων και Αιτημάτων).

Ο Ανάδοχος υποχρεούται να διαθέτει πληροφοριακό σύστημα όπου καταγράφονται για κάθε περιστατικό (πρόβλημα ή αίτημα υποστήριξης) τα στοιχεία αναγγελίας του περιστατικού, η ημερομηνία και ώρα αναφοράς του και τα στοιχεία ανταπόκρισης στο περιστατικό (π.χ. στοιχεία αποκατάστασης εφόσον πρόκειται για βλάβη), όπως αυτά έχουν καταχωρηθεί στα αντίστοιχα Δελτία Τεχνικής Υποστήριξης από τους τεχνικούς. Αναλυτικά, θα καταγράφονται κατ' ελάχιστον:

- Ο χρόνος αναφοράς του περιστατικού
- Ο χρόνος έναρξης και λήξης του περιστατικού
- Ο παραλήπτης και τρόπος λήψης αναφοράς του περιστατικού
- Η περιγραφή του περιστατικού (όπως αυτό αναφέρθηκε από τον χρήστη και όπως προέκυψε στην συνέχεια κατά την επίλυση)
- Η κατηγορία σοβαρότητας περιστατικού
- Τα στοιχεία του αναφερόντος το περιστατικό
- Το σημείο όπου παρατηρήθηκε το περιστατικό (εφόσον πρόκειται για πρόβλημα ή αίτημα υποστήριξης)
- Το εύρος δυσλειτουργίας που δημιουργεί το περιστατικό (εφόσον πρόκειται για πρόβλημα)
- Οι ενέργειες που έχουν γίνει για την επίλυση του περιστατικού (αποκατάσταση προβλήματος ή ικανοποίηση αιτήματος)
- Ο υπεύθυνος για την κάθε ενέργεια επίλυσης περιστατικού
- Ο χρόνος εκτέλεσης της κάθε ενέργειας για την επίλυση περιστατικού

Με την καταχώρηση των στοιχείων που σχετίζονται με την αποκατάσταση ενός προβλήματος ή την ικανοποίηση κάποιου αιτήματος, το περιστατικό λήγει επιτυχώς.

Παρακολούθηση και εξυπηρέτηση περιστατικών (προβλημάτων ή αιτημάτων).

Θα εξασφαλίζεται η έκδοση περιοδικών, συγκεντρωτικών αναφορών ώστε να διευκολύνεται η παρακολούθηση και ο έλεγχος τήρησης των όρων του Συμφωνητικού.

Παρακολούθηση της Τήρησης των Όρων του Συμφωνητικού

Η παρακολούθηση της τήρησης των όρων του Συμφωνητικού θα γίνεται με βάση τα στοιχεία που καταγράφονται στο Πληροφοριακό Σύστημα του Αναδόχου, από το οποίο προκύπτουν και οι αντίστοιχες αναφορές που αναλύονται στην επόμενη ενότητα.

Προβλεπόμενες Αναφορές.

Σε ό,τι αφορά τις προβλεπόμενες αναφορές του Συμφωνητικού, ο Ανάδοχος, μέσω του Πληροφοριακού Συστήματος, θα παρέχει δυνατότητα για έκδοση αναφορών. Ενδεικτικά, στην περίπτωση δυσλειτουργίας ή αιτήσεως συντήρησης, οι αναφορές θα περιλαμβάνουν κατ' ελάχιστον:

1. Ημερομηνία και ώρα ειδοποίησης-αναφοράς δυσλειτουργίας ή αιτήσεως συντήρησης
2. Ημερομηνία και ώρα έναρξης της συντήρησης από το προσωπικό του Αναδόχου
3. Είδος δυσλειτουργίας που διορθώθηκε ή συντήρησης που πραγματοποιήθηκε
4. Κατηγορία παρασχεθείσας υπηρεσίας συντήρησης, δηλ. συμβουλευτική, προληπτική, επισκευαστική, αναβάθμιση, κλπ
5. Ημερομηνία και ώρα επαναλειτουργίας του συστήματος που συντηρήθηκε ή επισκευάστηκε
6. Παρατηρήσεις σχετικά με την παρασχεθείσα υπηρεσία συντήρησης, την καλή επαναλειτουργία του εξοπλισμού, κλπ

Μηχανισμοί και διαδικασίες αναγνώρισης λαθών.

Στο Πληροφοριακό Σύστημα που τηρεί ο Ανάδοχος θα κατηγοριοποιούνται τα λάθη στη φάση αναφοράς τους. Η αρχική κατηγοριοποίηση θα επαληθεύεται/ αναθεωρείται, εφόσον αυτό προκύψει από τις ενέργειες επίλυσης.

Οι αναφερόμενες από τους χρήστες δυσλειτουργίες διακρίνονται σε Συμβάντα, Προβλήματα και Γνωστά Προβλήματα:

- **Συμβάντα**: Πρόκειται για λάθη που αναφέρει ο χρήστης και έχουν μικρό εύρος δυσλειτουργίας (π.χ τοπικός ή χρονικός περιορισμός, περιορισμένη δυσλειτουργία στην εκτέλεση των εργασιών).
- **Προβλήματα**: Πρόκειται για:
 - 1) επαναλαμβανόμενα συμβάντα και
 - 2) λάθη που επηρεάζουν μεγάλο αριθμό χρηστών ή λειτουργιών.
- **Γνωστά προβλήματα**: Πρόκειται για τα προβλήματα, για τα οποία έχει εντοπισθεί η αιτία και έχει δοθεί προσωρινή λύση.

Με την κατηγοριοποίηση των λαθών που θα προτείνει ο Ανάδοχος, θα δημιουργήσει τη βιβλιοθήκη λαθών – επιλύσεων, καθώς και τις διαδικασίες κάλυψης συχνών ερωτήσεων (Frequently Asked Questions) που αναφέρθηκαν στην σελίδα 25.

Λοιποί Όροι του Συμφωνητικού

Εμπιστευτικότητα.

1. Αμφότερες οι συμβαλλόμενες πλευρές αποδέχονται ότι κάθε πληροφορία η οποία θα περιέλθει σε γνώση τους επ'ευκαιρία της παρούσας συνεργασίας τους, είτε αφορά τις ίδιες τις συμβαλλόμενες πλευρές ή και πελάτες τους, είναι εμπιστευτική και δεσμεύονται ότι θα παραλείψουν κάθε διάδοσή τους προς τρίτα πρόσωπα.

2. Ο Ανάδοχος δεσμεύεται με την υποχρέωση της εχεμύθειας και του σεβασμού για τη διαφύλαξη των μυστικών που έμαθε κατά τη συναλλαγή του με τον Κύριο του Έργου.
3. Ο Κύριος του Έργου δεσμεύεται ότι, σε καμία περίπτωση δε θα διαδώσει οποιαδήποτε εμπιστευτική πληροφορία σχετική με τον Ανάδοχο.
4. Ο Ανάδοχος δεσμεύεται ότι θα χρησιμοποιήσει τα δεδομένα αυτά κατά τρόπο θεμιτό και νόμιμο για καθορισμένους σαφείς και νόμιμους σκοπούς (όπως αυτοί προβλέπονται από την μεταξύ των συμβαλλομένων από το παρόν εν γένει συνεργασία) και πως δεν θα μεταβιβάσει τα δεδομένα αυτά σε τρίτους χωρίς τη γραπτή έγκριση του Κυρίου του Έργου.
5. Ο Ανάδοχος δεσμεύεται ότι η επεξεργασία του εν λόγω αρχείου δεδομένων θα είναι απόρρητη και θα διεξάγεται αποκλειστικά από πρόσωπα που τελούν υπό τον έλεγχο του εκάστοτε αρμοδίου οργάνου του Κυρίου του Έργου και μόνο κατ'εντολή του.
6. Ο Ανάδοχος δεσμεύεται ότι θα καταστρέψει το αντίγραφο δεδομένων, οποιαδήποτε στιγμή το ζητήσει ο Κύριος του Έργου.

Συνθήκες ανωτέρας βίας.

Οι συμβαλλόμενοι δεν ευθύνονται για μερική ή πλήρη μη εκπλήρωση των υποχρεώσεών τους όταν ισχύουν συνθήκες ανωτέρας βίας. Ως συνθήκες ανωτέρας βίας ορίζονται αυτές που προκύπτουν μετά την υπογραφή της σύμβασης ως αποτέλεσμα γεγονότων που δεν μπορούν να προβλεφθούν ή αν αποφευχθούν, ακόμη και με την επίδειξη ιδιαίτερης επιμέλειας, είναι εξαιρετικής φύσης και πέρα από τον έλεγχο των συμβαλλόμενων. Σε περίπτωση απεργιών, καταλήψεων ή παρόμοιων γεγονότων με μεγαλύτερη από τρεις (3) εργάσιμες ημέρες διάρκεια, θα αναστέλλεται κατά τη διάρκεια αυτής ή εκατέρωθεν προθεσμία προς εκτέλεση υποχρέωσης μέχρι τη λήξη της απεργίας, κατόπιν απόφασης του συλλογικού οργάνου του Πανεπιστημίου.

Ο συμβαλλόμενος που αδυνατεί να εκπληρώσει τις συμβατικές του υποχρεώσεις λόγω συνθηκών ανωτέρας βίας θα αποστέλλει αμέσως έγγραφη ειδοποίηση στον άλλο συμβαλλόμενο, η οποία θα περιλαμβάνει όσο είναι δυνατό περισσότερες λεπτομέρειες για το γεγονός.

ΚΑΤΑΛΟΓΟΣ ΕΞΟΠΛΙΣΜΟΥ ΠΡΟΣ ΣΥΝΤΗΡΗΣΗ

Ο ανάδοχος, θα αναλάβει την επισκευή, όσο και την συντήρηση και τεχνική υποστήριξη του ακόλουθου εξοπλισμού του δικτύου φωνής και δεδομένων και Τμ. Μηχανοργάνωσης του Κυρίου του Έργου. Η τοποθέτηση του ενεργού εξοπλισμού ανά κτίριο δεν είναι δεσμευτική για τον Κύριο του Έργου.

Εγκαταστάσεις Κυρίου του Έργου:

Κεντρικό Κτίριο: Καραολή & Δημητρίου 80

Κτίριο Β: Δεληγιώργη 107, Νεοκλασικό Κτίριο

Κτίριο Γ: Δεληγιώργη 107, Εργαστήρια Τμ. Βιομηχανικής Διοίκησης

Κτίριο ΚΕΠΠ: Αλ. Παπαναστασίου 91, Κέντρο Ερευνών Πανεπιστημίου Πειραιώς

Κτίριο Ναυτιλιακών Σπουδών: Γρ. Λαμπράκη 21 & Διστόμου

Κτίριο Γραφείων: Γρ. Λαμπράκη 126

Θεμιστόκλειο Συγκρότημα: Κυράς της Ρω 4, Νίκαια

Κτίριο Ανδρούτσου: Ανδρούτσου 150 (στον κατάλογο εξοπλισμού συμπεριλαμβάνεται και εξοπλισμός που βρίσκεται στο κτίριο επί της οδού Ζέας 80-82)

ΕΞΟΠΛΙΣΜΟΣ ΠΡΟΣ ΣΥΝΤΗΡΗΣΗ – ΕΙΔΗ ΤΜΗΜΑΤΟΣ ΜΗΧΑΝΟΡΓΑΝΩΣΗΣ 2024

Α1 – ΕΞΥΠΗΡΕΤΗΤΕΣ HP				
Α/Α	Τμχ	Κωδικός	Περιγραφή	
A1.1	3	653200-B21	HP DL380p Gen8 8-SFF CTO Server	CZ23470P7D, CZ23470P7F, CZ23470P7G
Σύνθεση:	3	671814-B21	HP Energy Star Certified FIO Kit	
	3	662244-L21	HP DL380p Gen8 E5-2650 FIO Kit	
	3	662244-B21	HP DL380p Gen8 E5-2650 Kit	
	48	647899-B21	HP 8GB 1Rx4 PC3-12800R-11 Kit	
	6	652605-B21	HP 146GB 6G SAS 15K 2.5in SC ENT HDD (RAID 1)	
	3	652235-B21	HP 12.7mm SATA DVD RW Jb Kit	
	3	684208-B21	HP Ethernet 1GbE 4P 331FLR FIO Adptr	
	3	615732-B21	HP Ethernet 1Gb 2P 332T Adptr	
	3	661069-B21	HP 512MB FBWC for P-Series Smart Array	
	3	663478-B21	HP 2U SFF BB Rail Gen8 Kit	
	6	656362-B21	HP 460W CS Plat PL Ht Plg Pwr Supply Kit	
	3	512485-B21	HP iLO Adv 1-Svr incl 1yr TS&U SW	
	3	BC377A	HP SAAP 2.0 Nm 1-Srv 1 yr 24x7 Supp	
	3		Power cables (X2)	
A1.2	1	654081-B21	HP DL360p Gen8 8-SFF CTO Server	CZ134709F3
Σύνθεση:	1	654766-L21	HP DL360p Gen8 E5-2609 FIO Kit	
	4	647895-B21	HP 4GB 1Rx4 PC3-12800R-11 Kit	
	4	647899-B21	HP 8GB 1Rx4 PC3-12800R-11 Kit	
	2	652564-B21	HP 300GB 6G SAS 10K 2.5in SC ENT HDD (RAID 1)	
	1	652241-B21	HP 9.5mm SATA DVD RW Jb Kit	
	1	684208-B21	HP Ethernet 1GbE 4P 331FLR FIO Adptr	
	1	661069-B21	HP 512MB FBWC for P-Series Smart Array	
	1	663201-B21	HP 1U SFF BB Gen8 Rail Kit	
	2	656362-B21	HP 460W CS Plat PL Ht Plg Pwr Supply Kit	
	1	650926-B21	HP H222 Host Bus Adapter	
	1	512485-B21	HP iLO Adv 1-Svr incl 1yr TS&U SW	

	1		Power cables (X2)	
A1.3	6	654081-B21	HP DL360p Gen8 8-SFF CTO Server	CZJ34709DY, CZJ34709DZ, CZJ34709F0, CZJ34709F1, CZJ34709F2 CZJ34709DX
Σύνθεση:	6	654782-L21	HP DL360p Gen8 E5-2620 FIO Kit	
	24	647895-B21	HP 4GB 1Rx4 PC3-12800R-11 Kit	
	24	647899-B21	HP 8GB 1Rx4 PC3-12800R-11 Kit	
	12	652564-B21	HP 300GB 6G SAS 10K 2.5in SC ENT HDD (RAID 1)	
	6	652241-B21	HP 9.5mm SATA DVD RW Jb Kit	
	6	684208-B21	HP Ethernet 1GbE 4P 331FLR FIO Adptr	
	6	663201-B21	HP 1U SFF BB Gen8 Rail Kit	
	12	656362-B21	HP 460W CS Plat PL Ht Plg Pwr Supply Kit	
	6	512485-B21	HP iLO Adv 1-Svr incl 1yr TS&U SW	
	6		Power cables (X2)	
A1.4	3	653200-B21	HP DL380p Gen8 8-SFF CTO Server	CZ23470NTG, CZ23470NTH, CZ23470NTJ
Σύνθεση:	3	662250-L21	HP DL380p Gen8 E5-2620 FIO Kit	
	12	647895-B21	HP 4GB 1Rx4 PC3-12800R-11 Kit	
	12	647899-B21	HP 8GB 1Rx4 PC3-12800R-11 Kit	
	12	652583-B21	HP 600GB 6G SAS 10K 2.5in SC ENT HDD (RAID 10)	
	3	652235-B21	HP 12.7mm SATA DVD RW Jb Kit	
	3	684208-B21	HP Ethernet 1GbE 4P 331FLR FIO Adptr	
	3	661069-B21	HP 512MB FBWC for P-Series Smart Array	
	3	663478-B21	HP 2U SFF BB Rail Gen8 Kit	
	6	656362-B21	HP 460W CS Plat PL Ht Plg Pwr Supply Kit	
	3	512485-B21	HP iLO Adv 1-Svr incl 1yr TS&U SW	
	3	BC377A	HP SAAP 2.0 Nm 1-Srv 1 yr 24x7 Supp	
	3		Power cables (X2)	
A1.5	1	655651-B21	HP DL360p Gen8 4-LFF CTO Server	CZJ34709F4
Σύνθεση:	1	654766-L21	HP DL360p Gen8 E5-2609 FIO Kit	
	4	647893-B21	HP 4GB 1Rx4 PC3L-10600R-9 Kit	
	2	652615-B21	HP 450GB 6G SAS 15K 3.5in SC ENT HDD	

	2	652757-B21	HP 2TB 6G SAS 7.2K 3.5in SC MDL HDD	
	1	652241-B21	HP 9.5mm SATA DVD RW Jb Kit	
	1	684208-B21	HP Ethernet 1GbE 4P 331FLR FIO Adptr	
	1	650926-B21	HP H222 Host Bus Adapter	
	1	661069-B21	HP 512MB FBWC for P-Series Smart Array	
	1	663202-B21	HP 1U LFF BB Gen8 Rail Kit	
	2	656362-B21	HP 460W CS Plat PL Ht Plg Pwr Supply Kit	
	1	512485-B21	HP iLO Adv 1-Svr incl 1yr TS&U SW	
	1		Power cables (X2)	
A2 Tape Autoloader/Tape Library Backup (Rack)				
A/A	Τμχ	Κωδικός	Περιγραφή	
A2.1	1	BL536B	HP 1/8 G2 LTO-5 3000 SAS Autoloader	MXA343Z0DB
Σύνθεση:	1		Power cables (X2)	
	1	HA103A3 454	SSL1016, 1/8 Autoloader Support	
	1	AH166A	HP 1U Autoloader Rack Kit	
	1	AE470A	HP SAS Min-Min 1 x 2M Cable Assy Kit	
	1	650926-B21	HP H222 Host Bus Adapter	
A3 - ΚΕΝΤΡΙΚΑ ΣΥΣΤΗΜΑΤΑ STORAGE				
A/A	Τμχ	Κωδικός	Περιγραφή	
A3.1	2	B7E19A-HA	2 x HP StoreVirtual 4330-1TB-MDL-SAS 2 HA 2NODE 16TB Bundle	N1: CZJ3470RF1, CZ3470 RDW N2: CZJ3470RDT, CZ3470RDM
A3.2	1	210-ALVZ	Dell Storage SCv3020 (15 x 960 PremiumRI SSD, 10 x 1,2TB SAS 10K) <i>Απαιτείται συμβόλαιο με τον κατασκευαστή/αντιπρόσωπο, με κάλυψη ανταλλακτικών σε επίπεδο NextBusinessDay ProSupport Plus</i>	4B89MM2
A4 –Servers Dell				
A/A	Τμχ	Κωδικός	Περιγραφή	
A4.1	6	732-23316	Dell Poweredge R320	90K3ZZ1 1TJ3ZZ1 DCJ3ZZ1 10K3ZZ1 7CJ3ZZ1 6TJ3ZZ1

A4.2	1	-	<p>Dell Poweredge R720XD</p> <p>770-11608 : ReadyRails Sliding Rails Without Cable Management Arm-XV104</p> <p>631-10914 : R720/R720xd Electronic System Documentation and OpenManage DVD Kit-7N438, R4JRO</p> <p>611-10036 : No Operating System-1U112</p> <p>591-BBBP : PowerEdge R720 Motherboard, TPM-CX523, HJK12</p> <p>540-11046 : Broadcom 5720 QP 1Gb Network Daughter Card-FM487-T7Y8N</p> <p>528-10006 : iDRAC7 Enterprise-0JDWX, 3MKMC, 81J34, 8R9F0,R97C7,RCR43</p> <p>450-17885 : Dual, Hot-plug, Redundant Power Supply (1+1), 750W-221MW, 9PXCX, N6523</p> <p>450-12466 : 2M Rack Power Cord C13/C14 12A-T736H</p> <p>405-12071 : PERC H710p Integrated RAID Controller, 1GB NV Cache-J9D3P</p> <p>400-20817 : 600GB, SAS 6Gbps, 2.5-in, 10K RPM Hard Drive (Hot-plug)-5TFDD</p> <p>385-11084 : vFlash, 8GB SD Card for iDRAC Enterprise-0XW5C</p> <p>374-14472 : Heat Sink for PowerEdge R720 and R720xd-5JW7M</p> <p>374-14454 : DIMM Blanks for Systems with 2 Processors-52P2C</p> <p>370-AAGI : 16GB RDIMM, 1600MHz, Low Volt, Dual Rank, x4-20D6F</p> <p>370-22145 : Performance Optimized-74FPM</p> <p>370-22141 : 1600 MHz RDIMMs-GNF74</p> <p>350-11100 : Chassis with up to 24, 2.5 Hard Drives"-NW98N</p> <p>350-11096 : Bezel-TFV72</p> <p>340-28166 : PowerEdge R720 Shipping EMEA2 (English/Slovenian/Slovakian/Polish/Czech/Hungar/Greek/Arab)-23501</p> <p>338-BDBP : Intel Xeon E5-2640v2 2.0GHz, 20M Cache, 7.2GT/s QPI, Turbo, HT, 8C, 95W, Max Mem 1600MHz,2nd Proc-PVGWW, WD6GN</p> <p>338-BCZZ : Intel Xeon E5-2640v2 2.0GHz, 20M Cache, 7.2GT/s QPI, Turbo, HT, 8C, 95W, Max Mem 1600MHz-WD6GN</p> <p>223-10229 : Active Power Controller BIOS Setting-HNR52</p> <p>210-ABMY : PowerEdge R720xd, Intel Xeon E-26XX v2 Processors-23503</p>	HR1F132
-------------	----------	---	--	----------------

A5 – Backup Systems Dell				
A/A	Τμχ	Κωδικός	Περιγραφή	
A5.1	6	732-11863	Dell Powervault 114X RD1000 USB	5VK04W1 6VK04W1

B – Λογισμικό				
B1 - ΛΟΓΙΣΜΙΚΟ ΔΙΑΧΕΙΡΙΣΗΣ ΕΚΤΥΠΩΤΩΝ				
B2.1	1		Papercut NG Educational (latest version) - 500 users	

			<p>Περιλαμβάνει: Premium upgrade assurance, 3 x release stations, 1 x site server</p> <p>Ανανέωση τρέχουσας άδειας, με τα ίδια χαρακτηριστικά</p>	
B2 - ΛΟΓΙΣΜΙΚΟ ΕΠΕΞΕΡΓΑΣΙΑΣ ΣΧΕΔΙΩΝ				
B3.1	2		Autocad LT (2 άδειες) – Contract No 110003220020	

Γ – Δικτυακός Εξοπλισμός & Εξοπλισμός ασφαλείας				
Γ1 – Cisco Switches				
A/A	Τμχ	Κωδικός	Περιγραφή	
Γ1.1	2	WS-C2960S-48TD-L	Catalyst 2960S 48 GigE, 2 x 10G SFP+ LAN Base	FOC1745Z55T, FOC1745Z57S (PO 1811/13)
Σύνθεση:	2	CAB-ACE	AC Power Cord (Europe), C13, CEE 7, 1.5M	
	2	C2960S-STACK	Catalyst 2960S FlexStack Stack Module optional for LAN Base	
	2	CAB-STK-E-0.5M	Cisco FlexStack 50cm stacking cable	
	2	CAB-CONSOLE-USB	Console Cable 6 ft with USB Type A and mini-B	
	2	PWR-CLIP	Power retainer clip for compact switches	
	2	GLC-SX-MMD=	1000BASE-SX SFP transceiver module, MMF, 850nm, DOM	
	2	CON-PSRT-2960S4TD	PRTNR SS 8X5XNBD Cat2960S Stk48 GigE,2x10G SFP+ LAN Base	
	2		patch cords, SC/LC, 3m	
Γ2 – HP Switches				
Γ2.1	1	J9280-60101	HP ProCurve 2510G 48	CN239DG10V
Γ2.2	1	J9145A	HP ProCurve 2910al 24G	SG126IPJGR
Γ3 – UTM/Firewall Sophos XG330				
Γ3.1	1	XG33TCHEU	XG 330 Security Appliance	C310073WTD6BH40
			<p>XG 330 XStream Protection Bundle with Enhanced Support - 12 Months</p> <p>Παρατήρηση: Απαιτείται συμβόλαιο απευθείας με τον</p>	

			κατασκευαστή και ανανέωση της άδειας, με πλήρη λειτουργικότητα.	
			Web Server Protection (WAF) License 1 Year	
			Email Protection License 1 Year	
	2		1000Base-SX Fiber Transceiver (GBIC) - for UTM/SG/XG SFP ports	
			XG 330 Enhanced to Enhanced Plus Support Upgrade - 12 MOS	
Γ3.2	1	XG33TCHEUK	XG 330 Security Appliance - EU/UK power cord Παρατήρηση: Το appliance είναι σε active passive mode με το ανωτέρω, με άδεια η οποία κάθε φορά χρησιμοποιείται από το ενεργό node.	C3105694HWCRKB3
	2	SGIZTCHF2	2 x 2 port 10GbE SFP+ Flexi Port module (for SG/XG 2xx/3xx/4xx only) περιλαμβανόμενων 10G Sophos transceivers	
Γ4 – Μεταγωγοί διασύνδεσης iSCSI network DELL				
Γ4.1	2	210-ABVW	Dell Networking N4064F, 48x 10GbE SFP+, 2x 40GbE QSFP+ Ports, 1x Modular bay, 2x AC PSU, IO to PSU Airflow <i>Σημείωση: Για το εν λόγω είδος απαιτείται συμβόλαιο με τον κατασκευαστή σε επίπεδο NextBusinessDay Pro Support Plus</i>	J8G4XC2, D8G4XC2
	2	450-ACSU	2 x Power Cord, PDU (Rack)	
	2	470-AAFE	Dell Networking, Cable, QSFP+ to QSFP+, 40GbE Passive Copper Direct Attach Cable, 1 Meter	76U8K18 76U8K5K 76U8LDB 76U8K7E
	70	407-BBOS	Dell Networking, Transceiver, SFP, 1000BASE-T - Kit	PY11YC1,PY11Y6Y,PY11USQ PY11UPG,PY11Y2F,PY11UD1, PY10TQU,PY11QNR,PY11Z9G, PY11QND,PY11UPE,PY11QNC PY11USP,PY11US9,PY10TST

				PY11QPX,PY11QPL,PY11US8 PY11XYL,PY11XYK,PY11YGR PY11Y56,PY11UPA,PY11Y5K PY11YCU,PY11UPC,PY11YQ1 PY11ZNE,PY11US6,PY11XU9 PY11UP9,PY11UQS,PY11US5 PY10TR6,PY11QPM,PY11USM PY11XV7,PY11UGP,PY11YDS PY11ZMS,PY11XXN,PY11Y73 PY11YBT,PY11Y74,PY11XV1 PY11YQS,PY11QPQ,PY11USN PY11UN2,PY11UTT,PY11Y42 PY11Y40,PY11YPS,PY10TS1 PY11QFM,PY11YPY,PY11XV5 PY11UDB,PY11Y3N,PY11ZNF PY11YPR,PY10TS4,PY11QPG PY11QPJ,PY11US3,PY11US7 PY11US4,PY11QPK,PY11UPB PY11QNF
--	--	--	--	---

Δ – Λοιπός Εξοπλισμός				
Δ1 – Εξοπλισμός datacentre Μηχανοργάνωσης				
A/A	Τμχ	Κωδικός	Περιγραφή	Serial Number
Δ1.1	12	732-23316	PDU Rittal 7955.211	
	1	-	UPS Eaton 93E-40KVA με εσωτερική συστοιχία μπαταριών	4K434LXX08
Δ2 - Digital Signage Monitors				
	1		LG 55SM5KE-B	811MAXS06522
	1		LG 65SM5KD	810MARZFW382
	1		LG 65SM5KD	810MAVDFW383
Δ3 – Υπολογιστική Υποδομή Βιβλιοθήκης				
Δ3.1	1	-	Dell Poweredge R720XD	5S1F132
Δ3.2	1		PowerVault MD1200	HNSG132

Παρατηρήσεις

Για την κατηγορία Β – Λογισμικό απαιτείται ανανέωση των υφιστάμενων αδειών.

Για την κατηγορία Α3 και Γ4.1 απαιτείται *συμβόλαιο με τον κατασκευαστή/αντιπρόσωπο, με κάλυψη ανταλλακτικών σε επίπεδο NextBusinessDay ProSupport Plus.*

Για την κατηγορία Γ3 – UTM/Firewall Sophos XG330 απαιτείται επέκταση του συμβολαίου υποστήριξης από τον κατασκευαστή/αντιπρόσωπο και ανανέωση της άδειας σε επίπεδο Xwith Enhanced Support **PLUS**, ως και η ισχύουσα.

ΕΞΟΠΛΙΣΜΟΣ ΠΡΟΣ ΣΥΝΤΗΡΗΣΗ – ΕΙΔΗ ΚΕΔΔ 2024

ΕΝΟΤΗΤΑ Α' - ΕΞΟΠΛΙΣΜΟΣ ΔΙΚΤΥΟΥ ΦΩΝΗΣ

A/A	Ποσότητα	Κωδικός	Περιγραφή	SERIALS
Εξοπλισμός Τηλεφωνικού ΚΕΝΤΡΟΥ ΚΕΝΤΡΙΚΟΥ ΚΤΙΡΙΟΥ				
A1			AVAYA ACM5.2.1 G650/S8800 Upgrade Solution from G3siV6 to CM 5.2.1	
			<u>Basic System</u>	
	1	228992	Avaya S8800 Server MBT/CM6/SBC (Rack mounted 1U High)	
	4	700472343	Avaya G650 Media Gateway (Rack mounted 8U High)	
	5	407786623	Avaya Power Cord European	
			<u>System Software</u>	
	500	229594	Avaya Aura R5 Standard Edition Upgrade License	
	1	208092	Avaya Aura™ R5 Entitlements License	
	1	700476344	Avaya Aura™ R5.2.1 New Software CD	
			<u>Circuit Packs</u>	
	1	203071	Avaya IP Media Resource - 320 IP Resources, TN2602AP RHS	
	2	195250	Avaya TN2312BP - IP Services Interface 2 RHS	
	2	195251	Avaya C-LAN Interface Circuit Pack TN799DP RHS	
	1	700393408	Avaya Facility Test CP TN771DP RHS	
	2	700437924	Avaya Call Classifier CP TN744FP	
	1	203027	Avaya VAL Circuit Pack TN2501AP RHS	
			<u>Miscellaneous</u>	
	1	207945	Avaya Aura R9 to R5 S8xxx Migration License	
	1	195313	Avaya Compact Flash Reader W/Flashcard RHS	
	1	259400	Avaya Media Encryption R5 & Prior	
	2	700397284	Avaya G600/G650 TDM Lan Cable Kit RHS	
	4	700394497	Avaya BUS Terminator CP AHF110 RHS	
	1	212337	Avaya IM ASA VAM R5.0 Client Communication Manager License	
	1	212484	Avaya CC R5 Basic RFA Release Indicator	
	2	700170012	Avaya Cable Green 5 Meter	
	2	700178056	Avaya Cable Green 25 Meter	
	1	700451206	Avaya CM Messaging R5 Media Kit	

1	700456270	Avaya Administration Tools R5.2 CD	
1	700500754	Avaya Prognosis VoiP Monitoring R3 CD	
1	227272	Avaya SAL Standalone Gateway Lic R1,5 Download	
		Upgrade Solution from CM5.2.1 to CM6	
		<u>Miscellaneous</u>	
20	165397	Avaya IP Trunk License 1 Port	
1	216893	Avaya Management R6 Site Admin Licence	
1	227272	Avaya SAL Standalone Gateway Lic R1,5 Download	
1	229376	Avaya Large Enterprise Simplex Solution	
500	229381	Avaya Aura R6 Standard Edition Entitlement Lic	
1	231820	Avaya Aura RFA to PLDS Conversion	
1	700500754	Avaya Prognosis VoiP Monitoring R3 CD	
		<u>Voice Mail for 500 Users</u>	
500	229455	Avaya CMM R6 W/ CM R6 SE License New	
1	700477094	Avaya CM Messaging R6 Media Kit	
100		Τηλεφωνικές συσκευές AVAYA 1408	

Εξοπλισμός ΤΗΛΕΦΩΝΙΚΩΝ ΚΕΝΤΡΩΝ ΚΤΙΡΙΩΝ			
	Βασικός εξοπλισμός Τηλεφωνικού κέντρου Definity ECS Definity R6si – που περιλαμβάνει :		
A2	Κτίριο Β -Γ (Υποκέντρο του κεντρικού κτιρίου)		
1		EPN (Expansion Port Network Duplicated)	
2		TN 570 exp. Interface	
2		9823A transceiver	
1		κάρτα 8 αναλογικών ζευκτικών κυκλ. ΓΚΠ	
1		κάρτα 16 αναλογικών κυκλωμάτων,	
2		κάρτα 24 ψηφιακών κυκλωμάτων 2 wire , DCP (1.065m)	
1		κάρτα 12 ψηφιακών κυκλ. ISDN (2B+D) / So , 4 wire	
1		302C κονσόλα τηλεφωνήτριας	
1		Direct selector	
3		715 terminal	
3		Terranova λογισμικό διαχείρισης	
A3	Τ/Κ κτιρίου Ναυτιλιακών σπουδών		
1		Definity R6si - που περιλαμβάνει :	
		Definity ECS Definity R6si	
1		Software ECS R6-RTU	

	1		<i>software ECS R6 add per 100 ports</i>
	1		<i>software PRI-RTU</i>
	1		<i>software PRI add per 100 portsworking</i>
	1		<i>software QSIG RTU</i>
	2		<i>Software QSIG add per 100ports</i>
	1		<i>TN 778 Packet control , for ISDN/QSIG applications and networking</i>
	2		Ζευκτική Κάρτα 2Mbps, Å1 - HDSL link TN746
	1		κάρτα 8 αναλογικών ζευκτικών κυκλ. ΓΚΠ
	1		κάρτα 16 αναλογικών κυκλωμάτων για αναλογική σύνδεση modems
	1		κάρτα 24 ψηφιακών κυκλ. 2 wire DCP TN2224
	1		κάρτα 12 ψηφιακών κυκλ. ISDN 4 wire DCP TN2224
	1		Audix Voice Mail , 20h
	1		Software 3.2 RTU
	1		D Audix software
A4	T/K κτιρίου Ανδρούτσου		
	1		Definity ECS R9 SCC (G3si), το οποίο περιλαμβάνει τη βασική καμπίνα με τις κάρτες TN2404 RISC επεξεργαστή, TN2401Network Control/Packet Interface και TN2182B Tone/Clock/Detector και 1 κάρτα TN 2214, 24 ψηφιακών κυκλωμάτων
	1		Duplication Carrier
	1		Definity R9 ECS Basic Software για G3si
	2		Definity ECS Software RTU για 100 επιπλέον ports (<500)
	1		ISDN Software
	2		ISDN Software RTU για 100 επιπλέον θύρες
	1		DCS+ Software
	2		DCS+ RTU για 100 επιπλέον θύρες
	1		TN 747B, Κάρτα 8 Γραμμών Κέντρου Πόλεως
	2		TN 791, Κάρτα 16 αναλογικών κυκλωμάτων
	6		TN 2214, Κάρτα 24 ψηφιακών κυκλωμάτων
	33		Standard Cable 10-100
	1		Definity Site Administration R1.5
	1		Definity R9 Documentation (με CD-ROM)
	1		POMO 48-300 6 (5), 5 ανορθωτικές διατάξεις
	1		Ικρίωμα ACTYS 60 D
	1		Συστοιχία συσσωρευτών 48V / 115 Ah, με βάθρο στήριξης
	1		TN 2464, Κάρτα E1 interface
	1		TN 2464, Κάρτα E1 interface
	1		Definity Audix 4 Velocity for 100 users and 8 hours recording

1		TN 791, Κάρτα 16 αναλογικών κυκλωμάτων
3		TN 2214, Κάρτα 24 ψηφιακών κυκλωμάτων

ΕΝΟΤΗΤΑ Β' - ΕΞΟΠΛΙΣΜΟΣ ΙΡ ΤΗΛΕΦΩΝΙΑΣ

A/A	Ποσότητα	Κωδικός	Περιγραφή	Serials/Service
B1	Σύστημα εξυπηρετητών επεξεργασίας κλήσεων (IP PBX)			
	1	BE6M-M4-K9=	Cisco Business Edition 6000M Svr (M4), Export Restricted SW	SFCH2038V332
	1	BE6K-SW-10X11X-K9	Cisco Business Edition 6000 - Software App Version 10.X 11.X	
	1	VMW-VS6-HYPPLS-K9	Embedded License, Cisco UC Virt. Hypervisor Plus 6.x (2-cpu)	
	6	CIT-A03-D300GA2	300GB 6Gb SAS 10K RPM SFF HDD/hot plug/drive sled mounted	
	1	CIT-PSU1-770W	770W AC Hot-Plug Power Supply for 1U C-Series Rack Server	
	1	CIT-CPU-E52630D	2.40 GHz E5-2630 v3/85W 8C/20MB Cache/DDR4 1866MHZ	
	1	R2XX-RAID5	Enable RAID 5 Setting	
	2	CIT-MR-1X162RU-A	16GB DDR4-2133-MHz RDIMM/PC4-17000/dual rank/x4/1.2v	
	1	CIT-MRAID12G	Cisco 12G SAS Modular Raid Controller	
	1	CIT-MRAID12G-1GB	Cisco 12Gbps SAS 1GB FBWC Cache module (Raid 0/1/5/6)	
	1	UCSC-PSU1-770W=	770W AC Hot-Plug Power Supply for 1U C-Series Rack Server	
B2	Άδειες			
	1	R-CBE6K-K9	Cisco Business Edition 6000-Electronic SW Delivery-Top Level	
	1	BE6S-SW-11.0	Business Edition 6000S v11 export restricted software	
	1	BE6K-START-UWL35	BE 6000 - User License Starter Bundle with 35 UWL Licenses	
	35	UCM-11X-UWLSTD	BE6000 UCM v11 CUWL Standard User License	
	2	UCXN-11X-SCPORTS	BE6K - Unity Connection 11x - VM Speech Connect Ports	
	1	BE6K-PAK	Cisco Business Edition 6000 - PAK - Single Fulfillment	

	1	BE6K-UXL-START	BE6K Starter Pack - Single Fulfillment Enforcement	
	115	UPG-6K-ENH	BE6000 Enhanced UCL - GCSC SW Upgrade	
	1	UC-UCME	UC320, UC500 or UCME	
	35	UCXN-11X-UWLSTD	BE6000 Unity Connection v11 CUWL Standard License	
	115	UCM-11X-ENH-UCL	BE6K UCM 11X Enhanced User Connect Lic - Single Fulfillment	
	2	LIC-EXP-AN	Enable Advanced Networking Option	
	4	LIC-EXP-GW	Enable GW Feature (H323-SIP)	
	4	LIC-SW-EXP-K9	License Key Software Encrypted	
	35	LIC-EXP-DSK	Expressway Desktop Endpoint License	
	4	LIC-EXP-SERIES	Enable Expressway Series Feature Set	
	2	EXPWY-VE-E-K9	Cisco Expressway-E Server, Virtual Edition	
	2	EXPWY-VE-C-K9	Cisco Expressway-C Server, Virtual Edition	
	2	LIC-EXP-TURN	Enable TURN Relay Option	
	2	LIC-EXP-E	Enable Expressway-E Feature Set	
	4	SW-EXP-8.X-K9	Software Image for Expressway with Encryption, Version X8	
	1	LIC-EXP-E-PAK	Expressway Series, Expressway-E PAK	
B3	Voice Gateway			
	1	ISR4321-V/K9	Cisco ISR 4321 Bundle, w/UC License, CUBE-10	SFDO2043A14Q
	1	SL-4320-IPB-K9	IP Base License for Cisco ISR 4320 Series	
	1	SL-4320-UC-K9	Unified Communication License for Cisco ISR 4320 Series	
	1	PVDM4-32	32-channel DSP module	
	1	PWR-4320-AC	AC Power Supply for Cisco ISR 4320	
	1	CAB-AC-C5-EUR	AC Power Cord, Type C5, Europe	
	2	FL-CUBEE-5	Unified Border Element Enterprise License - 5 sessions	
	1	MEM-4320-4G	4G DRAM for Cisco ISR 4320 (Soldered on motherboard)	
	1	NIM-BLANK	Blank faceplate for NIM slot on Cisco ISR 4400	
	1	MEM-FLSH-4G	4G Flash Memory for Cisco ISR 4300	

			(Soldered on motherboard)	
	1	SISR4300UK9-316S	Cisco ISR 4300 Series IOS XE Universal	
	1	NIM-1MFT-T1/E1	1 port Multiflex Trunk Voice/Clear-channel Data T1/E1 Module	
	1	PVDM4-64	64-channel DSP module	
B4	VoIP Gatekeeper			
	2	Cisco3620/3640	Cisco 3600 2-slot Modular Router-AC with IP Software	
B5	Αναλογικές Πύλες Φωνής			
	4	VG204	Cisco VG204 Analog Voice Gateway	SFCH1539R00D SFCH1539R00K SFCH1539R00P SFCH1539R01Z
	4	SVGXIPV-15001M	Cisco Voice Gateway 20x Series IP VOICE W/O CRYPTO	
	4	PWR-30W-AC	Power Supply 30 Watt AC	
B6	Τηλεφωνικές Συσκευές IP Τηλεφωνίας			
B6.1	85	CP-7942G-CCME	Cisco UC Phone 7942 with 1 CCME RTU License	
	171	CON-CSSPD-CP7942	SHARED SUPP SDS Cisco Unified IP Phone 7942	
B6.2	60		Cisco SPA 504G	

ΕΝΟΤΗΤΑ Γ' - ΕΞΟΠΛΙΣΜΟΣ ΔΙΚΤΥΟΥ ΔΕΔΟΜΕΝΩΝ

A/A	Ποσ ότη τα	Κωδικός	Περιγραφή	SERIALS
Γ1	Διασύνδεση κτιρίων (Laser Links, WiFi Links, modems)			
Γ1.1	1	LFL1-0155-1KS-M3S	LIGHTPOINTE Optical Link, 100Mbps Fast Ethernet 100BaseTX or FX (ζεύγος)	
	2	FMUX-100	LMU-1002SR-3MB. 4xE1/T1 + 10/100BaseT Multiplexer. Autoconfigurable. Multimode fiber interface	
Γ1.2	3	SFS2-1250-1KS-S3S	Lightpointe FlightStrata G System	

Γ1.3	7	AF-5	Ubiquity AirFiber-5, Carrier Class Wireless Link	CP1412101658 CP1412101661 CP1412101664 CP1412101667 CP1412101668 CP1412101670 CP1412101671
Γ1.4	2		Ruckus Wireless 7731 Wireless Bridge	491255002304 291255000222
Γ1.5	4	AIR-AP1242AG-E-K9	CISCO 802.11a/g Non-modular IOS AP; RP-TNC; ETSI Cnfg	SFCZ1544809X SFCZ154480A2 SFCZ154480A0 SFCZ154480A3
	4	AIR-PWRINJ3	Power Injector for 1100, 1130AG, 1200 1230AG, 1240AG, 521	
	4	AIR-PWR-B	PwrSpplly:100-240VAC,48VDC:AP1130,1140,1240,1260,1300,3500	
Γ1.6	2		Cisco 1310 Access point for 802.11/n with Antenna	
Γ1.7	2		Baseband modem TAINET Extreme 1300, 2,3Mbps, 2wire plus interface E1	
Γ1.8	4		TAINET HDSL Modem 2Mbps	
Γ2	Κεντρικό Σύστημα Firewall			
	1	ASA5545-FPWR-BUN	ASA 5545-X with FirePOWER Svcs. Chassis and Subs. Bundle	SFTX2045Y0MQ
	1	ASA5545-FPWR-K9	ASA 5545-X with FirePOWER Services, 8GE, AC, 3DES/AES, 2SSD	
	1	SF-ASA-X-9.2.2-K8	ASA 9.2.2 Software image for ASA 5500-X Series,5585-X,ASA-SM	
	1	ASA5545-CTRL-LIC	Cisco ASA5545 Control License	
	1	ASA-RAILS	ASA 5512-X -- ASA 5555-X Rail Kit	
	1	ASA-PWR-AC	ASA 5545-X/5555-X AC Power Supply	
	1	SF-ASA-FP5.4-K9	Cisco FirePOWER Software v5.4 for ASA 5500-X	
	1	CAB-ACE	AC Power Cord (Europe), C13, CEE 7, 1.5M	
	1	ASA-IC-C-BLANK	ASA 5545-X/5555-X Interface Card Blank Slot Cover	
	1	CAB-ACE	AC Power Cord (Europe), C13, CEE 7, 1.5M	
	2	ASA5500X-SSD120INC	ASA 5512-X through 5555-X 120GB MLC SED SSD (Incl.)	
	1	ASA5500-ENCR-K9	ASA 5500 Strong Encryption License (3DES/AES)	

	1	ASA5545-MB	^ASA 5545 IPS Part Number with which PCB Serial is associated	
	1	ASA-PWR-AC	ASA 5545-X/5555-X AC Power Supply	
	1	L-ASA5545-TAMC=	Cisco ASA5545 FirePOWER IPS, AMP and URL Licenses	
	1	L-ASA5545-TAMC-3Y	Cisco ASA5545 FirePOWER IPS, AMP and URL 3YR Subs	
	1	FS-VMW-2-SW-K9	Cisco Firepower Management Center,(VMWare) for 2 devices	
Γ3	Μεταγωγοί Διανομής			
Γ3.1	2	WS-C3850-24XS-E	Cisco Catalyst 3850 24 Port 10G Fiber Switch IP Services	SFOC2040C0M2 SFOC2040U0SF
	4	SFP-10G-SR=	10GBASE-SR SFP Module	
	16	GLC-SX-MMD=	1000BASE-SX SFP transceiver module, MMF, 850nm, DOM	
	8	GLC-TE=	1000BASE-T SFP transceiver module for Category 5 copper wire	
	2	C3850-NM-4-10G	4x10G Uplink Module	
Γ3.2	3	WS-C3750G-12S-S	CISCO Catalyst 3750 12 SFP + IPB Image	FCZ154320VX FCZ154320W5 FCZ1540202P
Γ3.3	4	WS-C3750G-12S-E	Catalyst 3750 12SFP Enh. Multilayer Image with Advanced IP Services upgrade for 3750 GE models running SMI	FCZ1131Y02Q FCZ1131X009 FCZ1131X00A FCZ1131Y02V
	40	GLC-SX-MM=	GE SFP LC Connector SX Transceiver	
	4	GLC-T=	1000BaseTSFP	
	4	GLC-GE-100FX	100FX SFP	
	2	GLC-LH-SM	GE SFP LC Connector LX/LH Transceiver	
Γ3.4	1	WS-C3560E-12SD-S	Cisco Catalyst 3560E 12SD-S	FDO1545Y10F
	30	GLC-SX-MM	GE SFP, LC connector SX transceiver	
	3	GLC-LH-SM	GE SFP, LC connector LX/LH transceiver	
	3	GLC-T	1000BASE-T SFP	
Γ3.5	2	PWR-RPS2300	Cisco Redundant Power System 2300	SFD01538YMMX SFD01539YJ7J
Γ3.6	2	WS-C3850-24XS	Cisco Catalyst 3850 24 Port 10G Fiber Switch IP Services	

	1	C3850-NM-8-10G	8x10G Uplink Module	
	8	SFP-10G-SR	10GBASE-SR SFP+ Module	
	4	SFP-10G-LR	SFP-10GBase-LRM	
	12	GLC-SX-MMD	1000BASE-SX SFP transceiver module, MMF, 850nm, DOM	
Γ4	Μεταγωγοί Πρόσβασης			
Γ4.1	1	WS-C3550-12T	Cisco 3550 12T	CAT0834X2DA
Γ4.2	9	WS-C3560G-48PS-S	CISCO Catalyst 3560 48 10/100/1000T PoE + 4 SFP + IPB Image	SFOC1540Y239 SFOC1540Y23D SFOC1540Y23F SFOC1540Y25V SFOC1540Y25W SFOC1540Y260 SFOC1540Y264 SFOC1540Y268 SFOC1540Y261
	9	GLC-SX-MM	GE SFP, LC connector SX transceiver	
Γ4.3	8	WS-C3560V2-24PS-S	CISCO Catalyst 3560V2 24 10/100 PoE + 2 SFP + IPB (Standard) Image	SFDO1541X413 SFDO1541X417 SFDO1541X418 SFDO1541X41B SFDO1541X41C SFDO1541X41D SFDO1541X41E SFDO1541X414
	8	GLC-SX-MM	GE SFP, LC connector SX transceiver	
Γ4.4	4	WS-C2960S-24PS-L	Catalyst 2960S 24 GigE PoE 370W, 4 x SFP LAN Base	
Γ4.5	5	WSC3560G48PS	Catalyst 3560 48 10/100/1000 PoE+4SFP	
	5	GLC-SX-MM	GE SFP LC Connector SX Transceiver	
Γ4.6	24	WSC3560G48TS	Catalyst 3560 48 10/100/1000 4SFP Standard Image	
	24	GLC SX MM	GE SFP LC Connector SX Transc.	
Γ4.7	7	WS-C3548-XL-EN	Catalyst 3548 XL Enterprise Edition	
	7	WS-G5484=	1000BASE-SX	
	2	WS-G5486=	100BASE-LX/LH	
	2	AT-MC1004	Media Converter from 1000BaseSX to 1000BaseT	
Γ4.8	7	WS-C2960X-48LPS-L	Cisco - WS-C2960X-48LPS-L - Catalyst 2960-X 48 GigE PoE	

Γ5 Ασύρματο Δίκτυο Πρόσβασης (WiFi)				
Γ5.1	12		Cisco 1252 Access point for 802.11g/n-d2.0 2.4GHZ <i>European ETSI STANDARDS Compatible, 3 RP-TNC connectors for external Antennas</i>	
	8		Cisco Power Injector 1250 Series	
Γ5.2	12	AIR-SAP1602E-E-K9	Cisco Aironet 1602 Access Points	
	12		Cisco Power Injectors	
Γ5.3	10	AIR-AP1242AG-E-K9	CISCO 802.11a/g Non-modular IOS AP; RP-TNC; ETSI Cnfg	
	10	AIR-PWRINJ3	Power Injector for 1100, 1130AG, 1200 1230AG, 1240AG, 521	
	10	AIR-PWR-B	PwrSpply:100-240VAC,48VDC:AP1130,1140,1240,1260,1300,3500	
Γ5.4	24	WLA532-WW	Juniper WLA532 Access Points	
	24		Power Injectors 48V	
Γ6 Διασύνδεση κτιρίων (Laser Links, WiFi Links, modems)				
Γ6.1	1	LFL1-0155-1KS-M3S	LIGHTPOINTE Optical Link, 100Mbps Fast Ethernet 100BaseTX or FX (ζεύγος)	
	2	FMUX-100	LMU-1002SR-3MB. 4xE1/T1 + 10/100BaseT Multiplexer. Autoconfigurable. Multimode fiber interface	
Γ6.2	3	SFS2-1250-1KS-S3S	Lightpointe FlightStrata G System	
Γ6.3	7	AF-5	Ubiquity AirFiber-5, Carrier Class Wireless Link	CP1412101658 CP1412101661 CP1412101664 CP1412101667 CP1412101668 CP1412101670 CP1412101671
Γ6.4	2		Ruckus Wireless 7731 Wireless Bridge	491255002304 291255000222
Γ6.5	4	AIR-AP1242AG-E-K9	CISCO 802.11a/g Non-modular IOS AP; RP-TNC; ETSI Cnfg	SFCZ1544809X SFCZ154480A2 SFCZ154480A0 SFCZ154480A3
	4	AIR-PWRINJ3	Power Injector for 1100, 1130AG, 1200 1230AG, 1240AG, 521	
	4	AIR-PWR-B	PwrSpply:100-240VAC,48VDC:AP1130,1140,1240,1260,1300,3500	
Γ6.6	2		Cisco 1310 Access point for 802.11/n with Antenna	

Γ6.7	2		Baseband modem TAINET Extreme 1300, 2,3Mbps, 2wire plus interface E1	
Γ6.8	4		TAINET HDSL Modem 2Mbps	

ΕΝΟΤΗΤΑ Δ' – ΥΠΟΛΟΓΙΣΤΙΚΟΣ ΕΞΟΠΛΙΣΜΟΣ

(Servers, Workstations, Storage System, Backup System, Printers)

Δ1 Servers

A/A	Ποσότητα	Κωδικός/Περιγραφή	SERIAL/SERVICE TAG
Δ1.1	3	HP Proliant Server ML370 G3 X2.80GHz 512KB 512MB 1P TWR EU, 6 X 72GB 10K U320 Pluggable Hard Drive WW, 512MB PC2100 DDR SDRAM DIMM 2x256 WW, COMBO DRV 48X CARBON WW, ΚΑΡΤΑ ΗΧΟΥ CV SB 4.1 DIGITAL PCI B, Monitor TFT 19" P19-1 Fujitsu-Siemens	
Δ1.2	2	HP DL580R05 QUAD-CORE INTEL® XEON® X7350 PROCESSOR, 1066MHz Bus, 8PCI, 5 USB, 12X HP 8GB FBD PC2-5300 2X4GB KIT, 8X146GB SAS 10kRPM, RAID, 4 x 10/100/1000 Ethernet Ports, HDD, 1200WPSU, HP 8X SLIM DVD+RW DRIVE 8 HDDs 146GB SAS	
Δ1.3	6	Dell Poweredge R620 4 HDDs 300GB SAS, 4 HDDs 600 GB SAS	B1K3ZZ1 22K3ZZ1 21K3ZZ1 H0K3ZZ1 61K3ZZ1 G1K3ZZ1
Δ1.4	4	Dell PowerEdge R630 Server	DQF55M2 DQH35M2 DQGY4M2 DQJ25M2
Σύνθεση:		210-ACXS	
		329-BCZI	PowerEdge R630 Motherboard MLK
		338-BJDM	
		338-BJCU	Intel Xeon E5-2667 v4 3.2GHz,25M Cache,9.60GT/s QPI,Turbo,HT,8C/16T (135W) Max Mem 2400MHz
		321-BBKL	Chassis with up to 8, 2.5" Hard Drives, 3 PCIe Slots

		325-BBII	Bezel up to 8 Drive Chassis
		340-AMIM	PowerEdge R630 Shipping - 8 Drive Chassis, EMEA2 (English/Slovenian/Slovakian/Polish/Czech/Hungar/Greek/Arab)
		343-BBDK	Electronic System Documentation and OpenManage DVD Kit, PowerEdge R630
		370-ABWE	DIMM Blanks for System with 2 Processors
		370-AAIP	Performance Optimized
		370-ACPH	MOD,INFO,ORD-ENTRY,2400,RDIMMS
		370-ACNX	4 x 16GB RDIMM, 2400MT/s, Dual Rank, x8 Data Width
		385-BBHO	iDRAC8 Enterprise, integrated Dell Remote Access Controller, Enterprise
		400-AJOW	2 x 600GB 10K RPM SAS 2.5in Hot-plug Hard Drive
		405-AAEG	PERC H730 Integrated RAID Controller, 1GB Cache
		384-BBBL	Performance BIOS Settings
		412-AAEF	2 x 160W Heatsink for PowerEdge R630
		429-AAQL	DVD+/-RW SATA Internal
		450-AADY	2 x C13 to C14, PDU Style, 10 AMP, 6.5 Feet (2m), Power Cord
		450-ADWS	Dual, Hot-plug, Redundant Power Supply (1+1), 750W
		461-AAED	PE Server FIPS TPM 1.2v2 CC
		540-BBBW	Broadcom 5720 QP 1Gb Network Daughter Card
		540-BBBI	2 x QLogic 57810 Dual Port 10Gb Base-T Low Profile Network Adapter
		S6219	DIGITUS USB 3.0 PCI Express Add-on Card Low Profile
		634-BBWU	OpenManage Essentials, Server Configuration Management
		770-BBBL	ReadyRails Sliding Rack Rails with Cable Management Arm
		780-BBJK	RAID 1 for H330/H730/H730P (2 HDDs or SSDs)
		710-63764	3Yr ProSupport and Next Business Day On-Site Service

Δ2 Backup Systems

Δ2.1	1	Dell Powervault 114X LTO4	JJF88X1
Δ3		Μονάδες αποθήκευσης	
Δ3.1	1	Dell SCv2020 iSCSI SCv2000/SCv2020 Bezel	DPV45M2
Σύνθεση:		SCv2020 EMEA2 Ship and Docs No Cord	
		18 x Dell 1.2TB, SAS 12Gb, 10K, 2.5", HDD	
		6 x Hard Drive Filler 2.5in, single blank	
		10Gb iSCSI Dual Controller	
		Redundant Power Supply, 580W	
		2 x C13 to C14, PDU Style, 10 AMP, 6.5 Feet (2m), Power Cord	

		6Gb Mini-SAS to Mini-SAS Cable, 0.6M, Qty 2	
		SCv2020 Regulatory Label	
		SCv20x0 SSN License	
		ProDeploy Dell Storage SC Series vXXXX SAN - Deployment	
		ProDeploy Dell Storage SC Series vXXXX SAN - Deployment Verification	
		SCv20x0 SCOS Base License	
		3Yr ProSupport and Next Business Day On-Site Service	
Δ3.2	2	Μεταγωγοί διασύνδεσης μονάδας αποθήκευσης Dell Networking N4032, 24x 10GBASE-T Ports, 1x Modular Bay, 2x AC PSU, IO to PSU Airflow	CN0M0P6C282987840183A01 CN0M0P6C282987840190A01
		QSFP+ 40GbE Module, 2-Port, Hot Swap, used for 40GbE Uplink, Stacking, or 8x 10GbE Breakout	
		Dell Networking, Cable, QSFP+ to QSFP+, 40GbE Passive Copper Direct Attach Cable, 1 Meter	
		N4000 User Documentation	
		3Yr ProSupport and Next Business Day On-Site Service	
Δ4		Workstations, Printers	
Δ4.1	5	HP Z800 WORKSTATION CPU Intel Xeon X5550QC, 6,4GT/s QPI FSBUS, SATA II, 4GB DDR3 1333 ECC RAM, ATI FIREPRO v5700 512MB, REALTEK HD ALC262, Ethernet 10/1000/1000, Wireless card 802.11 a/b/g/n, 6 usb 2.0 Ports, 1110W PSU, 1x500GB 7200rpm HDD, 1x 160GB 10K rpm HDD, DVD+/- RW Supermulti, 1.44 Floppy External USB, HP2475W monitor, NQ576AA	
Δ4.2	1	Έγχρωμο Πολυμηχάνημα OKI C3530 MFP	

ΕΝΟΤΗΤΑ Ε' - Μονάδες αδιάλειπτης λειτουργίας-UPS

A/A	Τμχ.	Κωδικός	Περιγραφή	SERIALS
E1	5	IRIS 1500	UPS IRIS 1500VA/1200W, Line Interactive	
E2	50	EATON650	UPS EATON ELLIPSE PRO 650	

Παρατηρήσεις:

Τα είδη Δ3.1 (Dell SCv2020), Δ3.2 (Dell Networking N4032), Δ1.4 (Dell PowerEdge R630 Server) θα πρέπει να υποστηρίζονται από τη σύμβαση συντήρησης με επέκταση του συμβολαίου υποστήριξης από τον κατασκευαστή/αντιπρόσωπο

ΠΑΡΑΡΤΗΜΑ Β- ΥΠΟΔΕΙΓΜΑ ΟΙΚΟΝΟΜΙΚΗΣ ΠΡΟΣΦΟΡΑΣ

Αντικείμενο	Κόστος χωρίς Φ.Π.Α. (€)	Φ.Π.Α. 24% (€)	Συνολικό κόστος συμπεριλαμβανομένου Φ.Π.Α. 24% (€)
Παροχή υπηρεσιών συντήρησης εξοπλισμού πληροφορικής και δικτύων φωνής-δεδομένων του Πανεπιστημίου Πειραιώς, για ένα (1) έτος.			

Χρόνος ισχύος προσφοράς:

Υπογραφή – Σφραγίδα

ΠΑΡΑΡΤΗΜΑ Γ – Υποδείγματα Εγγυητικών Επιστολών

I. «ΥΠΟΔΕΙΓΜΑ ΕΓΓΥΗΤΙΚΗΣ ΕΠΙΣΤΟΛΗΣ ΣΥΜΜΕΤΟΧΗΣ»

Εκδότης

Ημερομηνία έκδοσης:

Προς:

(Διεύθυνση Αναθέτουσας Αρχής/Αναθέτοντος Φορέα)

Εγγύηση μας υπ' αριθμ. ποσού ευρώ.

Έχουμε την τιμή να σας γνωρίσουμε ότι εγγυόμαστε με την παρούσα επιστολή ανέκκλητα και ανεπιφύλακτα παραιτούμενοι του δικαιώματος της διαірρέσεως και διζήσεως

μέχρι του ποσού των ευρώ υπέρ του

(i) [σε περίπτωση φυσικού προσώπου]: (ονοματεπώνυμο, πατρώνυμο), ΑΦΜ:(διεύθυνση), ή

(ii) [σε περίπτωση νομικού προσώπου]: (πλήρη επωνυμία), ΑΦΜ:(διεύθυνση), ή

(iii) [σε περίπτωση ένωσης ή κοινοπραξίας:] των φυσικών / νομικών προσώπων

α) (πλήρη επωνυμία), ΑΦΜ: (διεύθυνση)

β) (πλήρη επωνυμία), ΑΦΜ: (διεύθυνση)

γ) (πλήρη επωνυμία), ΑΦΜ: (διεύθυνση)

ατομικά και για κάθε μία από αυτές και ως αλληλέγγυα και εις ολόκληρο υπόχρεων μεταξύ τους, εκ της ιδιότητάς τους ως μελών της ένωσης ή κοινοπραξίας,

για τη συμμετοχή του/της/τους σύμφωνα με την (αριθμό/ημερομηνία)

Διακήρυξη/Πρόσκληση/ Πρόσκληση Εκδήλωσης Ενδιαφέροντος της/του (Αναθέτουσας Αρχής / Αναθέτοντος φορέα), για την ανάδειξη αναδόχου για την ανάθεση της σύμβασης:

“(τίτλος σύμβασης)”/ για το/α τμήμα/τα

Η παρούσα εγγύηση καλύπτει μόνο τις από τη συμμετοχή στην ανωτέρω απορρέουσες υποχρεώσεις του/της (υπέρ ου η εγγύηση) καθ' όλο τον χρόνο ισχύος της.

Το παραπάνω ποσό τηρείται στη διάθεσή σας και θα καταβληθεί ολικά ή μερικά χωρίς καμία από μέρους μας αντίρρηση, αμφισβήτηση ή ένσταση και χωρίς να ερευνηθεί το βάσιμο ή μη της απαίτησής σας μέσα σεημέρες από την απλή έγγραφη ειδοποίησή σας.

Η παρούσα ισχύει μέχρι και την ή

Η παρούσα ισχύει μέχρις ότου αυτή μας επιστραφεί ή μέχρις ότου λάβουμε έγγραφη δήλωσή σας ότι μπορούμε να θεωρήσουμε την Τράπεζα μας απαλλαγμένη από κάθε σχετική υποχρέωση εγγυοδοσίας μας.

Σε περίπτωση κατάπτωσης της εγγύησης, το ποσό της κατάπτωσης υπόκειται στο εκάστοτε ισχύον πάγιο τέλος χαρτοσήμου.

Αποδεχόμαστε να παρατείνουμε την ισχύ της εγγύησης ύστερα από έγγραφο της Υπηρεσίας σας, στο οποίο επισυνάπτεται η συναίνεση του υπέρ ου για την παράταση της προσφοράς, σύμφωνα με το άρθρο ... της Διακήρυξης/Πρόσκλησης/Πρόσκλησης Εκδήλωσης Ενδιαφέροντος, με την προϋπόθεση ότι το σχετικό αίτημά σας θα μας υποβληθεί πριν από την ημερομηνία λήξης της.

Βεβαιώνουμε υπεύθυνα ότι το ποσό των εγγυητικών επιστολών που έχουν δοθεί, συνυπολογίζοντας και το ποσό της παρούσας, δεν υπερβαίνει το όριο των εγγυήσεων που έχουμε το δικαίωμα να εκδίδουμε.

(Εξουσιοδοτημένη Υπογραφή)

II. «ΥΠΟΔΕΙΓΜΑ ΕΓΓΥΗΤΙΚΗΣ ΕΠΙΣΤΟΛΗΣ ΚΑΛΗΣ ΕΚΤΕΛΕΣΗΣ»

Εκδότης (Πλήρης επωνυμία Πιστωτικού Ιδρύματος

Ημερομηνία έκδοσης

Προς: (Πλήρης επωνυμία Αναθέτουσας Αρχής/Αναθέτοντος Φορέα¹).....

(Διεύθυνση Αναθέτουσας Αρχής/Αναθέτοντος Φορέα)².....

Εγγύηση μας υπ' αριθμ. ποσού ευρώ³.

Έχουμε την τιμή να σας γνωρίσουμε ότι εγγυόμαστε με την παρούσα επιστολή ανέκκλητα και ανεπιφύλακτα παραιτούμενοι του δικαιώματος της διαιρέσεως και διζήσεως μέχρι του ποσού των ευρώ.....⁴

υπέρ του:

(i) [σε περίπτωση φυσικού προσώπου]: (ονοματεπώνυμο, πατρώνυμο), ΑΦΜ: (διεύθυνση), ή

(ii) [σε περίπτωση νομικού προσώπου]: (πλήρη επωνυμία), ΑΦΜ: (διεύθυνση), ή

(iii) [σε περίπτωση ένωσης ή κοινοπραξίας:] των φυσικών / νομικών προσώπων

α) (πλήρη επωνυμία), ΑΦΜ: (διεύθυνση)

β) (πλήρη επωνυμία), ΑΦΜ: (διεύθυνση)

γ) (πλήρη επωνυμία), ΑΦΜ: (διεύθυνση) (συμπληρώνεται με όλα τα μέλη της ένωσης / κοινοπραξίας)

ατομικά και για κάθε μία από αυτές και ως αλληλέγγυα και εις ολόκληρο υπόχρεων μεταξύ τους, εκ της ιδιότητάς τους ως μελών της ένωσης ή κοινοπραξίας,

για την καλή εκτέλεση του/ων τμήματος/των ..⁵/ της υπ αριθ σύμβασης "**(τίτλος σύμβασης)**", σύμφωνα με την (αριθμό/ημερομηνία) Διακήρυξη / Πρόσκληση / Πρόσκληση Εκδήλωσης Ενδιαφέροντος⁶ της/του (Αναθέτουσας Αρχής/Αναθέτοντος φορέα).

Το παραπάνω ποσό τηρείται στη διάθεσή σας και θα καταβληθεί ολικά ή μερικά χωρίς καμία από μέρους μας αντίρρηση, αμφισβήτηση ή ένσταση και χωρίς να ερευνηθεί το βάσιμο ή μη της απαίτησής σας μέσα σε ημέρες⁷ από την απλή έγγραφη ειδοποίησή σας.

Η παρούσα ισχύει μέχρι και την (αν προβλέπεται ορισμένος χρόνος στα έγγραφα της σύμβασης⁸)

¹ Όπως ορίζεται στα έγγραφα της σύμβασης.

² Όπως ορίζεται στα έγγραφα της σύμβασης.

³ Ολογράφως και σε παρένθεση αριθμητικώς. Στο ποσό δεν υπολογίζεται ο ΦΠΑ.

⁴ Όπως υποσημείωση 3.

⁵ Εφόσον αφορά ανάθεση σε τμήματα συμπληρώνεται ο α/α του/ων τμήματος/των για τα οποία υπογράφεται η σχετική σύμβαση.

⁶ Συνοπτική περιγραφή των προς προμήθεια αγαθών / υπηρεσιών, σύμφωνα με το άρθρο 25 του πδ 118/2007.

⁷ Να οριστεί ο χρόνος σύμφωνα με τις κείμενες διατάξεις.

⁸ Σύμφωνα με το άρθρο 25 πδ 118/2007 και του άρθρου 26 του ΕΚΠΟΤΑ, ο χρόνος ισχύος της εγγύησης πρέπει να είναι μεγαλύτερος από τον συμβατικό χρόνο φόρτωσης ή παράδοσης, κατά τον χρόνο που με βάση τη σύμβαση ο αγοραστής υποχρεούται να παραλάβει τα υλικά πλέον δύο (2) μήνες ή μεγαλύτερος εφόσον αυτό ορίζεται από τη διακήρυξη.

ή μέχρις ότου αυτή μας επιστραφεί ή μέχρις ότου λάβουμε έγγραφη δήλωσή σας ότι μπορούμε να θεωρήσουμε την Τράπεζα μας απαλλαγμένη από κάθε σχετική υποχρέωση εγγυοδοσίας μας.

Σε περίπτωση κατάπτωσης της εγγύησης, το ποσό της κατάπτωσης υπόκειται στο εκάστοτε ισχύον πάγιο τέλος χαρτοσήμου.

Βεβαιώνουμε υπεύθυνα ότι το ποσό των εγγυητικών επιστολών που έχουν δοθεί, συνυπολογίζοντας και το ποσό της παρούσας, δεν υπερβαίνει το όριο των εγγυήσεων που έχουμε το δικαίωμα να εκδίδουμε⁹.

(Εξουσιοδοτημένη Υπογραφή)

⁹ Ο καθορισμός ανωτάτου ορίου έκδοσης των εγγυητικών επιστολών από τις τράπεζες που λειτουργούν στην Ελλάδα θεσμοθετήθηκε με την υπ' αριθ. 2028691/4534/03.08.1995 (ΦΕΚ Β' 740/28.08.1995) απόφαση του Υπουργού Οικονομικών, με την οποία και κατέστη υποχρεωτική και η αναγραφή της σχετικής υπεύθυνης δήλωσης στην εγγυητική επιστολή.

ΥΠΟΔΕΙΓΜΑ ΣΥΜΒΑΣΗΣ



ΠΑΝΕΠΙΣΤΗΜΙΟ ΠΕΙΡΑΙΩΣ

Διεύθυνση: Οικονομικού

Τμήμα: Προμηθειών

Αριθ. Συμβάσεως :

ΣΥΜΒΑΣΗ

Για την παροχή υπηρεσιών συντήρησης και τεχνικής υποστήριξης εξοπλισμού πληροφορικής και δικτύων φωνής-δεδομένων του Πανεπιστημίου Πειραιώς, για ένα (1) έτος.

Χρόνος κατάρτισης της σύμβασης :.....

Τόπος : Κεντρικό Κτίριο Πανεπιστημίου Πειραιώς - Καραολή & Δημητρίου 80, 18534, Πειραιάς.

Συμβαλλόμενοι:

1. Το Πανεπιστήμιο Πειραιώς (Α.Φ.Μ.: 090013502, Δ.Ο.Υ.: Α' Πειραιά), που εκπροσωπείται νόμιμα από τον Πρύτανη Καθηγητή Μιχαήλ Ε. Σφακιανάκη, σύμφωνα με το ΦΕΚ τ. Υ.Ο.Δ.Δ. 1121/05-12-2022 «Εκλογή Πρύτανη και ορισμός τεσσάρων (4) Αντιπρυτάνεων του Πανεπιστημίου Πειραιώς» και το ΦΕΚ τ. Β' 6241/09-12-2022 «Καθορισμός του τομέα ευθύνης, μεταβίβαση αρμοδιοτήτων στους τέσσερις (4) Αντιπρυτάνεις του Πανεπιστημίου Πειραιώς και καθορισμός της σειράς αναπλήρωσης Πρύτανη».

2. Η εταιρία, που εκπροσωπείται νόμιμα από τον κ. Νόμιμο Εκπρόσωπο ή Διαχειριστή, σύμφωνα με το από καταστατικό της ανωτέρω εταιρίας.

Μετά την από..... απόφαση του Συμβουλίου Διοίκησης του Πανεπιστημίου Πειραιώς, ανατίθεται η παροχή υπηρεσιών συντήρησης και τεχνικής υποστήριξης εξοπλισμού πληροφορικής και δικτύων φωνής και δεδομένων του Πανεπιστημίου Πειραιώς, για ένα (1) έτος, στο όνομα του δεύτερου από τους συμβαλλόμενους που στο εξής θα αποκαλείται για συντομία «Ανάδοχος».

Ο Ανάδοχος αναλαμβάνει την εκτέλεση της παρούσας σύμβασης με τους ακόλουθους όρους, που αποδέχεται ανεπιφύλακτα:

1. ΑΝΤΙΚΕΙΜΝΕΟ ΣΥΜΒΑΣΗΣ – ΤΙΜΗΜΑ

Ο Ανάδοχος αναλαμβάνει να παράσχει υπηρεσίες συντήρησης και τεχνικής υποστήριξης εξοπλισμού πληροφορικής και δικτύων φωνής και δεδομένων του Πανεπιστημίου Πειραιώς, για ένα (1) έτος, ήτοι για το χρονικό διάστημα από-2024 έως-2025, αντί του συνολικού ποσού των χιλιάδων ευρώ (.....€), συμπεριλαμβανομένου του Φ.Π.Α. 24% (Καθαρό ποσό,.....€ και Φ.Π.Α. 24%,.....€).

Οι όροι παροχής υπηρεσιών συντήρησης και υποστήριξης περιλαμβάνονται στο Παράρτημα Α – Συμφωνητικό Εξασφάλισης Επιπέδου Παρεχόμενων Υπηρεσιών (SLA), το οποίο αποτελεί αναπόσπαστο κομμάτι της παρούσας σύμβασης.

2. ΤΟΠΟΣ ΚΑΙ ΧΡΟΝΟΣ ΠΑΡΑΔΟΣΗΣ

Ο τόπος και ο χρόνος παράδοσης των υπηρεσιών συντήρησης περιλαμβάνονται στο Παράρτημα Α – Συμφωνητικό Εξασφάλισης Επιπέδου Παρεχόμενων Υπηρεσιών (SLA).

Με τη λήξη της σύμβασης ο Ανάδοχος υποχρεούται να παραδώσει συγκεντρωτική αναφορά των εργασιών που έχουν πραγματοποιηθεί κατά τη διάρκεια της περιόδου συντήρησης. Η τελική παραλαβή θα πραγματοποιηθεί μετά την παράδοση αυτής της αναφοράς, ώστε να γίνει και η αποπληρωμή του Αναδόχου.

3. ΟΡΙΣΤΙΚΗ ΠΑΡΑΛΑΒΗ

Κατά την εκάστοτε τμηματική παραλαβή του έργου, τα σχετικά παραδοτέα θα εξετάζονται από αρμόδια επιτροπή παραλαβής του Πανεπιστημίου, η οποία θα ελέγχει τη συμφωνία των εργασιών που θα έχουν εκτελεσθεί με τις Τεχνικές Προδιαγραφές και την αντιστοιχία τους με την προσφορά του Αναδόχου και θα συντάσσει σχετικό πρακτικό παραλαβής, εντός εύλογου χρόνου από την ημερομηνία παράδοσης.

4. ΙΣΧΥΣ ΣΥΜΒΑΣΗΣ

Η παρούσα σύμβαση ισχύει για ένα (1) έτος, ήτοι από έως και

5. ΕΓΓΥΗΣΗ ΚΑΛΗΣ ΕΚΤΕΛΕΣΗΣ

Για την καλή εκτέλεση των όρων της σύμβασης αυτής, η ανάδοχος εταιρεία κατέθεσε στο Πανεπιστήμιο την υπ. αριθμ..... εγγυητική επιστολή τηςΤράπεζας ποσού (.....€), σύμφωνα με το άρθρο 72 του ν. 4412/2016 και τους όρους της σχετικής διακήρυξης.

Η εγγύηση καλής εκτέλεσης της σύμβασης επιστρέφεται, μετά την οριστική ποσοτική και ποιοτική παραλαβή των υπηρεσιών και ύστερα από την εκκαθάριση των τυχόν απαιτήσεων, από τους δύο συμβαλλόμενους. Εάν στο πρωτόκολλο παραλαβής αναφέρονται παρατηρήσεις, η αποδέσμευση της εγγυητικής επιστολής γίνεται μετά την αντιμετώπιση, κατά τα προβλεπόμενα, των παρατηρήσεων.

6. ΠΛΗΡΩΜΗ-ΚΡΑΤΗΣΕΙΣ

Η πληρωμή του Αναδόχου θα πραγματοποιείται με χρηματικά εντάλματα που θα εκδίδονται στο όνομά του, βάσει των νόμιμων δικαιολογητικών (Τιμολόγιο, ασφαλιστική ενημερότητα όπου απαιτείται, δελτίο φορολογικής ενημερότητας και συμβολαιογραφικό πληρεξούσιο σε περίπτωση μη αυτοπρόσωπου εμφανίσεως του δικαιούχου), κατόπιν της ολοκλήρωσης της οριστικής ποιοτικής και ποσοτικής παραλαβής του υπό προμήθεια εξοπλισμού.

Τα τιμολόγια θα εκδοθούν στα στοιχεία του Πανεπιστημίου Πειραιώς (ΑΦΜ: 090013502, ΔΟΥ: Α΄ Πειραιά). Η πληρωμή του αναδόχου γίνεται εντός εξήντα (60) ημερών από την ορθή και προσήκουσα προσκόμιση όλων των απαιτούμενων δικαιολογητικών πληρωμής.

Γενικά η πληρωμή του Αναδόχου θα γίνεται σύμφωνα με τα όσα ορίζονται στο Ν.4412/2016.

Πριν την έκδοση του τιμολογίου του, ο ανάδοχος θα πρέπει να επικοινωνεί με το Λογιστήριο του Πανεπιστημίου ώστε να διευκρινίζονται λεπτομέρειες επί της διαδικασίας.

Το συμφωνημένο τίμημα θα καταβληθεί σε Ευρώ (€). Τραπεζικά τέλη ή τυχόν άλλες επιβαρύνσεις, επιβαρύνουν τον Ανάδοχο.

Τον Ανάδοχο βαρύνουν οι πιο κάτω κρατήσεις:

- Για την κάλυψη των λειτουργικών αναγκών της Ε.Α.Α.ΔΗ.ΣΥ. στις συμβάσεις άνω των χιλίων (1.000) ευρώ πλην Φ.Π.Α., επιβάλλεται κράτηση ύψους 0,1%, η οποία υπολογίζεται επί της αξίας κάθε πληρωμής προ φόρων & κρατήσεων της αρχικής, καθώς και κάθε συμπληρωματικής ή τροποποιητικής σύμβασης (άρθρο 350 παρ. 3 ν. 4412/2016, όπως αντικαταστάθηκε με το άρθρο 7 ν. 4912/2022 (ΦΕΚ Α΄59)).
- Κράτηση ύψους 0,02% υπέρ της ανάπτυξης και συντήρησης του ΟΠΣ ΕΣΗΔΗΣ, η οποία υπολογίζεται επί της αξίας, εκτός ΦΠΑ, της αρχικής, καθώς και κάθε συμπληρωματικής σύμβασης,

αξίας άνω των 30.000,00€. Το ποσό αυτό παρακρατείται σε κάθε πληρωμή από την αναθέτουσα αρχή στο όνομα και για λογαριασμό του Υπουργείου Ψηφιακής Διακυβέρνησης. (άρθρο 36 παρ. 6 ν. 4412/2016 (ΦΕΚ Α' 147), όπως τροποποιήθηκε με το άρθρο 4 ν. 4782/2021 (ΦΕΚ Α' 36). Η εν λόγω κράτηση θα αρχίσει να εφαρμόζεται κατόπιν της έκδοσης της σχετικής ΚΥΑ (άρθρο 25 Ν. 5039/3-4-2023 ΦΕΚ Α' 83).

Οι ως άνω κρατήσεις υπάγονται σε χαρτόσημο 3% και ΟΓΑ χαρτοσήμου που υπολογίζεται με ποσοστό 20% επί του χαρτοσήμου. Το ποσό αυτό καταβάλλεται στο Δημόσιο σύμφωνα με τις ισχύουσες διατάξεις περί χαρτοσήμου. (άρθρο 7 της ΥΑ 5143/5-12-2014, ΦΕΚ Β' 3335/2014, όπως έχει τροποποιηθεί και ισχύει).

- Επίσης, σύμφωνα με τις διατάξεις του άρθρου 24 παρ. 1 του Ν.2198/94, (ΦΕΚ Α'43), θα παρακρατηθεί φόρος εισοδήματος στο καθαρό ποσό συναλλαγής του εκάστοτε τιμολογίου (το ποσοστό του φόρου ορίζεται σε 4% για τιμολόγια πώλησης αγαθών και 8% για τιμολόγια παροχής υπηρεσιών).
- Κάθε άλλη νόμιμη κράτηση που τυχόν θεσμοθετηθεί κατά τη διάρκεια της υπογραφείσας σύμβασης με τον ανάδοχο.
- Ο Φ.Π.Α. βαρύνει το Πανεπιστήμιο Πειραιώς.

7. ΚΑΤΑΓΓΕΛΙΑ – ΛΥΣΗ ΣΥΜΒΑΣΗΣ

Το Πανεπιστήμιο διατηρεί το δικαίωμα να καταγγείλει και να λύσει οποτεδήποτε τη σύμβαση με τον ανάδοχο μετά από αιτιολογημένη απόφαση του αρμόδιου οργάνου του και ανεξαρτήτως της εκ μέρους του παράβασης ή μη συμβατικών υποχρεώσεων ή συνδρομής ή μη υπαιτιότητας του αναδόχου. Στην περίπτωση αυτή, ο ανάδοχος, πέραν της αμοιβής για το έργο, υπηρεσία ή προμήθεια που έχει εκτελέσει εμπροθέσμως και προσηκόντως μέχρι του χρόνου της καταγγελίας, δεν δικαιούται να λάβει κανένα επιπλέον ποσό ως αποζημίωση, εκτός εάν το αρμόδιο όργανο του Πανεπιστημίου αποφασίσει την καταβολή εύλογης αποζημίωσης.

Σε περίπτωση θανάτου, περιορισμού κατά οποιονδήποτε τρόπο της δικαιοπρακτικής ικανότητας ή πτώχευσης του αναδόχου, εφόσον πρόκειται για φυσικό πρόσωπο, καθώς και σε περίπτωση λύσης, πτώχευσης ή θέσης σε αναγκαστική διαχείριση του αναδόχου, εφόσον πρόκειται για νομικό πρόσωπο, η σύμβαση λύεται αυτοδικαίως από της επελεύσεως των ανωτέρω γεγονότων.

Σε περίπτωση που ένα εκ των γεγονότων της προηγούμενης παραγράφου επέλθει στο πρόσωπο ενός από τα μέλη, φυσικό ή νομικό, που απαρτίζουν τον ανάδοχο εφόσον είναι ένωση/κοινοπραξία, τότε, εάν μεν οι υποχρεώσεις οι απορρέουσες από τη σύμβαση μπορούν να εκπληρωθούν από τα εναπομείναντα μέλη του αναδόχου, η σύμβαση εξακολουθεί να υφίσταται ως έχει και να παράγει όλα τα έννομα αποτελέσματα της. Στην αντίθετη περίπτωση, η σύμβαση λύεται αυτοδικαίως.

Η κρίση για τη δυνατότητα εκπλήρωσης των όρων της συμβάσεως εναπόκειται στη διακριτική ευχέρεια του αρμόδιου οργάνου του Πανεπιστημίου.

8. ΛΟΙΠΟΙ ΟΡΟΙ

Για τα υπόλοιπα θέματα, ισχύουν οι διατάξεις του Ν.4412/2016, οι διατάξεις του Ν. 4957/2022 (ΦΕΚ Α' 141), οι όροι της υπ' αριθμ. πρωτ.: Διακήρυξης καθώς και η υπ' αριθμ. πρωτ.: προσφορά του Αναδόχου.

Τυχόν παράταση της διάρκειας της σύμβασης ή τροποποίηση των όρων αυτής, μπορεί να γίνει σύμφωνα με τις κείμενες διατάξεις.

Το Πανεπιστήμιο Πειραιώς, απαλλάσσεται από κάθε ευθύνη και υποχρέωση για αποζημίωση από οποιαδήποτε αιτία κατά την παροχή των σχετικών υπηρεσιών συνδρομής. Το Πανεπιστήμιο Πειραιώς δεν έχει υποχρέωση καταβολής αποζημίωσης για την υπερωριακή απασχόληση ή οποιαδήποτε άλλη αμοιβή του προσωπικού του αναδόχου.

Εκχώρηση (μερική ή ολική), σύσταση ενέχυρου ή μεταβίβαση της σύμβασης, οιαδήποτε δικαιώματος ή υποχρέωσης που απορρέουν από αυτή, απαγορεύεται, χωρίς προηγούμενη γραπτή συγκατάθεση των συμβαλλόμενων.

Κάθε διαφορά που θα προκύπτει, μεταξύ του Αναδόχου και του Πανεπιστημίου από την παρούσα σύμβαση, θα επιλύεται από τα εδρεύοντα στον Πειραιά αρμόδια δικαστήρια, τα οποία θα δικάζουν αμετάκλητα.

Μετά την ανάγνωση και βεβαίωση της σύμβασης, οι δύο συμβαλλόμενοι υπέγραψαν τέσσερα (4) όμοια πρωτότυπα. Από τα τέσσερα πρωτότυπα, τα τρία (3) έλαβε το Πανεπιστήμιο και το τέταρτο έλαβε ο Ανάδοχος.

ΟΙ ΣΥΜΒΑΛΛΟΜΕΝΟΙ

**Για το Πανεπιστήμιο Πειραιώς
Ο Πρύτανης**

Για την Ανάδοχο Εταιρία

Καθηγητής Μιχαήλ Ε. Σφακιανάκης

.....

Ευρωπαϊκό Ενιαίο Έγγραφο Σύμβασης (ΕΕΕΣ) / Τυποποιημένο Έντυπο Υπεύθυνης Δήλωσης (ΤΕΥΔ)**Μέρος Ι: Πληροφορίες σχετικά με τη διαδικασία σύναψης σύμβασης και την αναθέτουσα αρχή ή τον αναθέτοντα φορέα****Στοιχεία της δημοσίευσης**

Για διαδικασίες σύναψης σύμβασης για τις οποίες έχει δημοσιευτεί προκήρυξη διαγωνισμού στην Επίσημη Εφημερίδα της Ευρωπαϊκής Ένωσης, οι πληροφορίες που απαιτούνται στο Μέρος Ι ανακτώνται αυτόματα, υπό την προϋπόθεση ότι έχει χρησιμοποιηθεί η ηλεκτρονική υπηρεσία ΕΕΕΣ/ΤΕΥΔ για τη συμπλήρωση του ΕΕΕΣ /ΤΕΥΔ. Παρατίθεται η σχετική ανακοίνωση που δημοσιεύεται στην Επίσημη Εφημερίδα της Ευρωπαϊκής Ένωσης:

Προσωρινός αριθμός

προκήρυξης στην ΕΕ: αριθμός

[], ημερομηνία [], σελίδα []

Αριθμός προκήρυξης στην ΕΕ:

0000/S 0000000

0000/S 000-0000000

Εάν δεν έχει δημοσιευθεί προκήρυξη διαγωνισμού στην Επίσημη Εφημερίδα της Ευρωπαϊκής Ένωσης ή αν δεν υπάρχει υποχρέωση δημοσίευσης εκεί, η αναθέτουσα αρχή ή ο αναθέτων φορέας θα πρέπει να συμπληρώσει πληροφορίες με τις οποίες θα είναι δυνατή η αδιαμφισβήτητη ταυτοποίηση της διαδικασίας σύναψης σύμβασης (π.χ. παραπομπή σε δημοσίευση σε εθνικό επίπεδο)

Δημοσίευση σε εθνικόεπίπεδο: (π.χ. www.promitheus.gov.gr.**gov.gr/[ΑΔΑΜ Προκήρυξης****στο ΚΗΜΔΗΣ])****www.promitheus.gov.gr**

Στην περίπτωση που δεν απαιτείται δημοσίευση γνωστοποίησης στην Επίσημη Εφημερίδα της Ευρωπαϊκής Ένωσης παρακαλείστε να παράσχετε άλλες πληροφορίες με τις οποίες θα είναι δυνατή η αδιαμφισβήτητη ταυτοποίηση της διαδικασίας σύναψης δημόσιας σύμβασης.

Ταυτότητα του αγοραστή

Επίσημη ονομασία:	ΠΑΝΕΠΙΣΤΗΜΙΟ ΠΕΙΡΑΙΩΣ
Α.Φ.Μ., εφόσον υπάρχει:	090013502
Δικτυακός τόπος (εφόσον υπάρχει):	www.unipi.gr
Πόλη:	ΠΕΙΡΑΙΑΣ
Οδός και αριθμός:	ΚΑΡΑΟΛΗ ΚΑΙ ΔΗΜΗΤΡΙΟΥ 80
Ταχ. κωδ.:	185 34
Αρμόδιος επικοινωνίας:	ΓΕΩΡΓΙΑ ΜΕΞΗ
Τηλέφωνο:	2104142239
φαξ:	2104142469
Ηλ. ταχ/μείο:	mexi@unipi.gr
Χώρα:	GR

Πληροφορίες σχετικά με τη διαδικασία σύναψης σύμβασης**Τίτλος:**

ΠΑΡΟΧΗ ΥΠΗΡΕΣΙΩΝ ΣΥΝΤΗΡΗΣΗΣ ΚΑΙ ΤΕΧΝΙΚΗΣ ΥΠΟΣΤΗΡΙΞΗΣ ΤΟΥ ΕΞΟΠΛΙΣΜΟΥ ΠΛΗΡΟΦΟΡΙΚΗΣ ΚΑΙ ΔΙΚΤΥΩΝ ΦΩΝΗΣ ΚΑΙ ΔΕΔΟΜΕΝΩΝ ΤΟΥ ΠΑΝΕΠΙΣΤΗΜΙΟΥ ΠΕΙΡΑΙΩΣ

Σύντομη περιγραφή:

ΔΗΜΟΣΙΟΣ ΑΝΟΙΚΤΟΣ ΗΛΕΚΤΡΟΝΙΚΟΣ ΔΙΑΓΩΝΙΣΜΟΣ ΚΑΤΩ ΤΩΝ ΟΡΙΩΝ ΜΕ ΚΡΙΤΗΡΙΟ ΚΑΤΑΚΥΡΩΣΗΣ ΤΗΝ ΠΛΕΟΝ ΣΥΜΦΕΡΟΥΣΑ ΑΠΟ ΟΙΚΟΝΟΜΙΚΗΣ ΑΠΟΨΗΣ ΠΡΟΣΦΟΡΑ ΒΑΣΕΙ ΤΙΜΗΣ ΓΙΑ ΤΗΝ ΑΝΑΔΕΙΞΗ ΑΝΑΔΟΧΟΥ ΓΙΑ ΤΗΝ ΠΑΡΟΧΗ ΥΠΗΡΕΣΙΩΝ ΣΥΝΤΗΡΗΣΗΣ ΚΑΙ ΤΕΧΝΙΚΗΣ ΥΠΟΣΤΗΡΙΞΗΣ ΤΟΥ ΕΞΟΠΛΙΣΜΟΥ ΠΛΗΡΟΦΟΡΙΚΗΣ ΚΑΙ ΔΙΚΤΥΩΝ ΦΩΝΗΣ ΚΑΙ ΔΕΔΟΜΕΝΩΝ ΤΟΥ ΠΑΝΕΠΙΣΤΗΜΙΟΥ ΠΕΙΡΑΙΩΣ

Αριθμός αναφοράς αρχείου που αποδίδεται στον φάκελο από την αναθέτουσα αρχή ή τον αναθέτοντα φορέα (εάν υπάρχει):

ΑΡΙΘΜ. ΠΡΩΤ.: 20245022/25-07-2024

Μέρος II: Πληροφορίες σχετικά με τον οικονομικό φορέα**A: Πληροφορίες σχετικά με τον οικονομικό φορέα****Επωνυμία:****Οδός και αριθμός:****Ταχ. κωδ.:****Πόλη:****Χώρα:****Αρμόδιος ή αρμόδιοι επικοινωνίας:****Ηλ. ταχ/μείο:****Τηλέφωνο:****φαξ:****Α.Φ.Μ., εφόσον υπάρχει****Δικτυακός τόπος (εφόσον υπάρχει):**

Ο οικονομικός φορέας είναι πολύ μικρή, μικρή ή μεσαία επιχείρηση;
Ναι / Όχι

Μόνο σε περίπτωση προμήθειας κατ' αποκλειστικότητα: ο οικονομικός φορέας είναι προστατευόμενο εργαστήριο, «κοινωνική επιχείρηση» ή προβλέπει την εκτέλεση συμβάσεων στο πλαίσιο προγραμμάτων προστατευόμενης απασχόλησης;

Απάντηση:

Ναι / Όχι

Ποιο είναι το αντίστοιχο ποσοστό των εργαζομένων με αναπηρία ή μειονεκτούντων εργαζομένων;

%

Εφόσον απαιτείται, ορίστε την κατηγορία ή τις κατηγορίες στις οποίες ανήκουν οι ενδιαφερόμενοι εργαζόμενοι με αναπηρία ή μειονεξία

-

Εάν η σχετική τεκμηρίωση διατίθεται ηλεκτρονικά, αναφέρετε:

Ναι / Όχι

Διαδικτυακή Διεύθυνση

-

Επακριβή στοιχεία αναφοράς των εγγράφων

-

Αρχή ή Φορέας έκδοσης

-

Ο ΟΦ είναι εγγεγραμμένος σε Εθνικό Σύστημα (Προ)Επιλογής

Κατά περίπτωση, ο οικονομικός φορέας είναι εγγεγραμμένος σε επίσημο κατάλογο εγκεκριμένων οικονομικών φορέων ή διαθέτει ισοδύναμο πιστοποιητικό [π.χ. βάσει εθνικού συστήματος (προ)επιλογής];

Απάντηση:

Ναι / Όχι

Αναφέρετε την ονομασία του καταλόγου ή του πιστοποιητικού και τον σχετικό αριθμό εγγραφής ή πιστοποίησης, κατά περίπτωση:

-

Εάν το πιστοποιητικό εγγραφής ή η πιστοποίηση διατίθεται ηλεκτρονικά, αναφέρετε:

-

Αναφέρετε τα δικαιολογητικά στα οποία βασίζεται η εγγραφή ή η πιστοποίηση και κατά περίπτωση, την κατάταξη στον επίσημο κατάλογο

-

Η εγγραφή ή η πιστοποίηση καλύπτει όλα τα απαιτούμενα κριτήρια επιλογής;

Ναι / Όχι

Ο οικονομικός φορέας θα είναι σε θέση να προσκομίσει βεβαίωση πληρωμής εισφορών κοινωνικής ασφάλισης και φόρων ή να παράσχει πληροφορίες που θα δίνουν τη δυνατότητα στην αναθέτουσα αρχή ή στον αναθέτοντα φορέα να τη λάβει απευθείας μέσω πρόσβασης σε εθνική βάση δεδομένων σε οποιοδήποτε κράτος μέλος αυτή διατίθεται δωρεάν;
Ναι / Όχι

Εάν η σχετική τεκμηρίωση διατίθεται ηλεκτρονικά, αναφέρετε:

Ναι / Όχι

Διαδικτυακή Διεύθυνση

-

Επακριβή στοιχεία αναφοράς των εγγράφων

-

Αρχή ή Φορέας έκδοσης

-

Ο ΟΦ συμμετάσχει στη διαδικασία μαζί με άλλους Οικονομικούς Φορείς

Ο οικονομικός φορέας συμμετέχει στη διαδικασία σύναψης σύμβασης από κοινού με άλλους;

Απάντηση:

Ναι / Όχι

Αναφέρετε τον ρόλο του οικονομικού φορέα στην ένωση (συντονιστής, υπεύθυνος για συγκεκριμένα καθήκοντα...):

-

Προσδιορίστε τους άλλους οικονομικούς φορείς που συμμετέχουν από κοινού στη διαδικασία σύναψης σύμβασης:

-

Κατά περίπτωση, επωνυμία της συμμετέχουσας ένωσης:

-

Εάν η σχετική τεκμηρίωση διατίθεται ηλεκτρονικά, αναφέρετε:

Ναι / Όχι

Διαδικτυακή Διεύθυνση

-

Επακριβή στοιχεία αναφοράς των εγγράφων

-

Αρχή ή Φορέας έκδοσης

-

Τμήματα που συμμετάσχει ο ΟΦ

Κατά περίπτωση, αναφορά του τμήματος ή των τμημάτων για τα οποία ο οικονομικός φορέας επιθυμεί να υποβάλει προσφορά.

B: Πληροφορίες σχετικά με τους εκπροσώπους του οικονομικού φορέα #1

Όνομα:
Επώνυμο:
Ημερομηνία γέννησης:
Τόπος γέννησης:
Οδός και αριθμός:
Ταχ. κωδ.:
Πόλη:
Χώρα:
Τηλέφωνο:
Ηλ. ταχ/μείο:
Θέση/Ενεργών υπό την ιδιότητα:

Γ: Πληροφορίες σχετικά με τη στήριξη στις ικανότητες άλλων οντοτήτων

Βασίζεται σε ικανότητες άλλων οντοτήτων

Ο οικονομικός φορέας στηρίζεται στις ικανότητες άλλων οντοτήτων προκειμένου να ανταποκριθεί στα κριτήρια επιλογής που καθορίζονται στο μέρος IV και στα (τυχόν) κριτήρια και κανόνες που καθορίζονται στο μέρος V κατωτέρω;

Απάντηση:

Ναι / Όχι

Όνομα της οντότητας

-

Ταυτότητα της οντότητας

-

Τύπος ταυτότητας

-

Κωδικοί CPV

-

Εάν η σχετική τεκμηρίωση διατίθεται ηλεκτρονικά, αναφέρετε:

Ναι / Όχι

Διαδικτυακή Διεύθυνση

-

Επακριβή στοιχεία αναφοράς των εγγράφων

-

Αρχή ή Φορέας έκδοσης

-

Δ: Πληροφορίες σχετικά με υπεργολάβους στην ικανότητα των οποίων δεν στηρίζεται ο οικονομικός φορέας

Δεν βασίζεται σε ικανότητες άλλων οντοτήτων

Ο οικονομικός φορέας προτίθεται να αναθέσει οποιοδήποτε τμήμα της σύμβασης σε τρίτους υπό μορφή υπεργολαβίας;

Απάντηση:

Ναι / Όχι

Όνομα της οντότητας

-

Ταυτότητα της οντότητας

-

Τύπος ταυτότητας

-

Κωδικός CPV

-

Εάν η σχετική τεκμηρίωση διατίθεται ηλεκτρονικά, αναφέρετε:

Ναι / Όχι

Διαδικτυακή Διεύθυνση

-

Επακριβή στοιχεία αναφοράς των εγγράφων

-

Αρχή ή Φορέας έκδοσης

-

Μέρος III: Λόγοι αποκλεισμού

A: Λόγοι που σχετίζονται με ποινικές καταδίκες

Λόγοι που σχετίζονται με ποινικές καταδίκες βάσει των εθνικών διατάξεων για την εφαρμογή των λόγων που ορίζονται στο άρθρο 57 παράγραφος 1 της οδηγίας:

Συμμετοχή σε εγκληματική οργάνωση

Έχει ο ίδιος ο οικονομικός φορέας ή οποιοδήποτε πρόσωπο το οποίο είναι μέλος του διοικητικού, διευθυντικού ή εποπτικού του οργάνου ή έχει εξουσία εκπροσώπησης, λήψης αποφάσεων ή ελέγχου σε αυτό καταδικαστεί με τελεσίδικη απόφαση για έναν από τους λόγους που παρατίθενται στο σχετικό θεσμικό πλαίσιο, η οποία έχει εκδοθεί πριν από πέντε έτη κατά το μέγιστο ή στην οποία έχει οριστεί απευθείας περίοδος αποκλεισμού που εξακολουθεί να ισχύει;

Απάντηση:

Ναι / Όχι

Ημερομηνία της καταδίκης

..

Λόγος(-οι)

-

-

Εφόσον καθορίζεται απευθείας στην καταδικαστική απόφαση, διάρκεια της περιόδου αποκλεισμού και σχετικό(-ά) σημείο(-α)

-

Σε περίπτωση καταδικής, ο οικονομικός φορέας έχει λάβει μέτρα που να αποδεικνύουν την αξιοπιστία του παρά την ύπαρξη σχετικού λόγου αποκλεισμού ("αυτοκάθαρση");

Ναι / Όχι

Περιγράψτε τα μέτρα που λήφθηκαν

-

Εάν η σχετική τεκμηρίωση διατίθεται ηλεκτρονικά, αναφέρετε:

Ναι / Όχι

Διαδικτυακή Διεύθυνση

-

Επακριβή στοιχεία αναφοράς των εγγράφων

-

Αρχή ή Φορέας έκδοσης

-

Διαφθορά

Έχει ο ίδιος ο οικονομικός φορέας ή οποιοδήποτε πρόσωπο το οποίο είναι μέλος του διοικητικού, διευθυντικού ή εποπτικού του οργάνου ή έχει εξουσία εκπροσώπησης, λήψης αποφάσεων ή ελέγχου σε αυτό καταδικαστεί με τελεσίδικη απόφαση για έναν από τους λόγους που παρατίθενται στο σχετικό θεσμικό πλαίσιο, η οποία έχει εκδοθεί πριν από πέντε έτη κατά το μέγιστο ή στην οποία έχει οριστεί απευθείας περίοδος αποκλεισμού που εξακολουθεί να ισχύει;

Απάντηση:

Ναι / Όχι

Ημερομηνία της καταδίκης

..

Λόγος(-οι)

-

Προσδιορίστε ποιος έχει καταδικαστεί

-

Εφόσον καθορίζεται απευθείας στην καταδικαστική απόφαση, διάρκεια της περιόδου αποκλεισμού και σχετικό(-ά) σημείο(-α)

-

Σε περίπτωση καταδικής, ο οικονομικός φορέας έχει λάβει μέτρα που να αποδεικνύουν την αξιοπιστία του παρά την ύπαρξη σχετικού λόγου αποκλεισμού ("αυτοκάθαρση");

Ναι / Όχι

Εάν η σχετική τεκμηρίωση διατίθεται ηλεκτρονικά, αναφέρετε:

Ναι / Όχι

Διαδικτυακή Διεύθυνση

-

Επακριβή στοιχεία αναφοράς των εγγράφων

-

Αρχή ή Φορέας έκδοσης

-

Απάτη

Έχει ο ίδιος ο οικονομικός φορέας ή οποιοδήποτε πρόσωπο το οποίο είναι μέλος του διοικητικού, διευθυντικού ή εποπτικού του οργάνου ή έχει εξουσία εκπροσώπησης, λήψης αποφάσεων ή ελέγχου σε αυτό καταδικαστεί με τελεσίδικη απόφαση για έναν από τους λόγους που παρατίθενται στο σχετικό θεσμικό πλαίσιο, η οποία έχει εκδοθεί πριν από πέντε έτη κατά το μέγιστο ή στην οποία έχει οριστεί απευθείας περίοδος αποκλεισμού που εξακολουθεί να ισχύει;

Απάντηση:

Ναι / Όχι

Ημερομηνία της καταδίκης

..

Λόγος(-οι)

-

Προσδιορίστε ποιος έχει καταδικαστεί

-

Εφόσον καθορίζεται απευθείας στην καταδικαστική απόφαση, διάρκεια της περιόδου αποκλεισμού και σχετικό(-ά) σημείο(-α)

-

Σε περίπτωση καταδίκης, ο οικονομικός φορέας έχει λάβει μέτρα που να αποδεικνύουν την αξιοπιστία του παρά την ύπαρξη σχετικού λόγου αποκλεισμού ("αυτοκάθαρση");

Ναι / Όχι

Περιγράψτε τα μέτρα που λήφθηκαν

-

Εάν η σχετική τεκμηρίωση διατίθεται ηλεκτρονικά, αναφέρετε:

Ναι / Όχι

-
Επακριβή στοιχεία αναφοράς των εγγράφων

-
Αρχή ή Φορέας έκδοσης

Τρομοκρατικά εγκλήματα ή εγκλήματα συνδεδεμένα με τρομοκρατικές δραστηριότητες
Έχει ο ίδιος ο οικονομικός φορέας ή οποιοδήποτε πρόσωπο το οποίο είναι μέλος του διοικητικού, διευθυντικού ή εποπτικού του οργάνου ή έχει εξουσία εκπροσώπησης, λήψης αποφάσεων ή ελέγχου σε αυτό καταδικαστεί με τελεσίδικη απόφαση για έναν από τους λόγους που παρατίθενται στο σχετικό θεσμικό πλαίσιο, η οποία έχει εκδοθεί πριν από πέντε έτη κατά το μέγιστο ή στην οποία έχει οριστεί απευθείας περίοδος αποκλεισμού που εξακολουθεί να ισχύει;

Απάντηση:

Ναι / Όχι

Ημερομηνία της καταδίκης

..

Λόγος(-οι)

-

Προσδιορίστε ποιος έχει καταδικαστεί

-

Εφόσον καθορίζεται απευθείας στην καταδικαστική απόφαση, διάρκεια της περιόδου αποκλεισμού και σχετικό(-ά) σημείο(-α)

-

Σε περίπτωση καταδίκης, ο οικονομικός φορέας έχει λάβει μέτρα που να αποδεικνύουν την αξιοπιστία του παρά την ύπαρξη σχετικού λόγου αποκλεισμού ("αυτοκάθαρση");

Ναι / Όχι

Περιγράψτε τα μέτρα που λήφθηκαν

-

Εάν η σχετική τεκμηρίωση διατίθεται ηλεκτρονικά, αναφέρετε:

Ναι / Όχι

Διαδικτυακή Διεύθυνση

-

Επακριβή στοιχεία αναφοράς των εγγράφων

-

Αρχή ή Φορέας έκδοσης

-

Νομιμοποίηση εσόδων από παράνομες δραστηριότητες ή χρηματοδότηση της τρομοκρατίας

Έχει ο ίδιος ο οικονομικός φορέας ή οποιοδήποτε πρόσωπο το οποίο είναι μέλος του διοικητικού, διευθυντικού ή εποπτικού του οργάνου ή έχει εξουσία εκπροσώπησης, λήψης αποφάσεων ή ελέγχου σε αυτό καταδικαστεί με τελεσίδικη απόφαση για έναν από τους λόγους που παρατίθενται στο σχετικό θεσμικό πλαίσιο, η οποία έχει εκδοθεί πριν από πέντε έτη κατά το μέγιστο ή στην οποία έχει οριστεί απευθείας περίοδος αποκλεισμού που εξακολουθεί να ισχύει;

Απάντηση:

Ναι / Όχι

Ημερομηνία της καταδίκης

..

Λόγος(-οι)

-

Προσδιορίστε ποιος έχει καταδικαστεί

-

Εφόσον καθορίζεται απευθείας στην καταδικαστική απόφαση, διάρκεια της περιόδου αποκλεισμού και σχετικό(-ά) σημείο(-α)

-

Σε περίπτωση καταδίκης, ο οικονομικός φορέας έχει λάβει μέτρα που να αποδεικνύουν την αξιοπιστία του παρά την ύπαρξη σχετικού λόγου αποκλεισμού ("αυτοκάθαρση");

Ναι / Όχι

Περιγράψτε τα μέτρα που λήφθηκαν

-

Εάν η σχετική τεκμηρίωση διατίθεται ηλεκτρονικά, αναφέρετε:

Ναι / Όχι

Διαδικτυακή Διεύθυνση

-

Επακριβή στοιχεία αναφοράς των εγγράφων

-

Αρχή ή Φορέας έκδοσης

-

Παιδική εργασία και άλλες μορφές εμπορίας ανθρώπων

Έχει ο ίδιος ο οικονομικός φορέας ή οποιοδήποτε πρόσωπο το οποίο είναι μέλος του διοικητικού, διευθυντικού ή εποπτικού του οργάνου ή έχει εξουσία εκπροσώπησης, λήψης αποφάσεων ή ελέγχου σε αυτό καταδικαστεί με τελεσίδικη απόφαση για έναν από τους λόγους που παρατίθενται στο σχετικό θεσμικό πλαίσιο, η οποία έχει εκδοθεί πριν από πέντε έτη κατά το μέγιστο ή στην οποία έχει οριστεί απευθείας περίοδος αποκλεισμού που εξακολουθεί να ισχύει;

Απάντηση:

Ναι / Όχι

Ημερομηνία της καταδίκης

..

-

Προσδιορίστε ποιος έχει καταδικαστεί

-

Εφόσον καθορίζεται απευθείας στην καταδικαστική απόφαση, διάρκεια της περιόδου αποκλεισμού και σχετικό(-ά) σημείο(-α)

-

Σε περίπτωση καταδικής, ο οικονομικός φορέας έχει λάβει μέτρα που να αποδεικνύουν την αξιοπιστία του παρά την ύπαρξη σχετικού λόγου αποκλεισμού ("αυτοκάθαρση");

Ναι / Όχι

Περιγράψτε τα μέτρα που λήφθηκαν

-

Εάν η σχετική τεκμηρίωση διατίθεται ηλεκτρονικά, αναφέρετε:

Ναι / Όχι

Διαδικτυακή Διεύθυνση

-

Επακριβή στοιχεία αναφοράς των εγγράφων

-

Αρχή ή Φορέας έκδοσης

-

B: Λόγοι που σχετίζονται με την καταβολή φόρων ή εισφορών κοινωνικής ασφάλισης

Καταβολή φόρων ή εισφορών κοινωνικής ασφάλισης:

Καταβολή φόρων

Ο οικονομικός φορέας έχει ανεκπλήρωτες υποχρεώσεις όσον αφορά την καταβολή φόρων, τόσο στη χώρα στην οποία είναι εγκατεστημένος όσο και στο κράτος μέλος της αναθέτουσας αρχής ή του αναθέτοντα φορέα, εάν είναι άλλο από τη χώρα εγκατάστασης;

Απάντηση:

Ναι / Όχι

Χώρα ή κράτος μέλος για το οποίο πρόκειται

-

Ενεχόμενο ποσό

Με άλλα μέσα; Διευκρινίστε:

Ναι / Όχι

Διευκρινίστε:

-

Ο οικονομικός φορέας έχει εκπληρώσει τις υποχρεώσεις του, είτε καταβάλλοντας τους φόρους ή τις εισφορές κοινωνικής ασφάλισης που οφείλει, συμπεριλαμβανομένων, κατά περίπτωση, των δεδουλευμένων τόκων ή των προστίμων, είτε υπαγόμενος σε δεσμευτικό διακανονισμό για την καταβολή τους;

Ναι / Όχι

Περιγράψτε τα μέτρα που λήφθηκαν

-

Η εν λόγω απόφαση είναι τελεσίδικη και δεσμευτική;

Ναι / Όχι

..

Σε περίπτωση καταδικαστικής απόφασης, εφόσον ορίζεται απευθείας σε αυτήν, η διάρκεια της περιόδου αποκλεισμού:

-

Εάν η σχετική τεκμηρίωση διατίθεται ηλεκτρονικά, αναφέρετε:

Ναι / Όχι

Διαδικτυακή Διεύθυνση

-

Επακριβή στοιχεία αναφοράς των εγγράφων

-

Αρχή ή Φορέας έκδοσης

-

Καταβολή εισφορών κοινωνικής ασφάλισης

Ο οικονομικός φορέας έχει ανεκπλήρωτες υποχρεώσεις όσον αφορά την καταβολή εισφορών κοινωνικής ασφάλισης, τόσο στη χώρα στην οποία είναι εγκατεστημένος όσο και στο κράτος μέλος της αναθέτουσας αρχής ή του αναθέτοντα φορέα, εάν είναι άλλο από τη χώρα εγκατάστασης;

Απάντηση:

Ναι / Όχι

Χώρα ή κράτος μέλος για το οποίο πρόκειται

-

Ενεχόμενο ποσό

Με άλλα μέσα; Διευκρινίστε:

Ναι / Όχι

Διευκρινίστε:

-

Ο οικονομικός φορέας έχει εκπληρώσει τις υποχρεώσεις του, είτε καταβάλλοντας τους φόρους ή τις εισφορές κοινωνικής ασφάλισης που οφείλει, συμπεριλαμβανομένων, κατά περίπτωση, των δεδουλευμένων τόκων ή των προστίμων, είτε υπαγόμενος σε δεσμευτικό διακανονισμό για την καταβολή τους;

Ναι / Όχι

Περιγράψτε τα μέτρα που λήφθηκαν

-

Η εν λόγω απόφαση είναι τελεσίδικη και δεσμευτική;

Ναι / Όχι

..

Σε περίπτωση καταδικαστικής απόφασης, εφόσον ορίζεται απευθείας σε αυτήν, η διάρκεια της περιόδου αποκλεισμού:

-

Εάν η σχετική τεκμηρίωση διατίθεται ηλεκτρονικά, αναφέρετε:

Ναι / Όχι

Διαδικτυακή Διεύθυνση

-

Επακριβή στοιχεία αναφοράς των εγγράφων

-

Αρχή ή Φορέας έκδοσης

-

Γ: Λόγοι που σχετίζονται με αφερεγγυότητα, σύγκρουση συμφερόντων ή επαγγελματικό παράπτωμα

Πληροφορίες σχετικά με πιθανή αφερεγγυότητα, σύγκρουση συμφερόντων ή επαγγελματικό παράπτωμα

Αθέτηση των υποχρεώσεων στον τομέα του περιβαλλοντικού δικαίου

Ο οικονομικός φορέας έχει, εν γνώσει του, αθετήσει τις υποχρεώσεις του στους τομείς του περιβαλλοντικού δικαίου;

Απάντηση:

Ναι / Όχι

Περιγράψτε τα μέτρα που λήφθηκαν

-

Σε περίπτωση καταδικής, ο οικονομικός φορέας έχει λάβει μέτρα που να αποδεικνύουν την αξιοπιστία του παρά την ύπαρξη σχετικού λόγου αποκλεισμού ("αυτοκάθαρση");

Ναι / Όχι

Περιγράψτε τα μέτρα που λήφθηκαν

-

Εάν η σχετική τεκμηρίωση διατίθεται ηλεκτρονικά, αναφέρετε:

Ναι / Όχι

-
Επακριβή στοιχεία αναφοράς των εγγράφων

-
Αρχή ή Φορέας έκδοσης

Αθέτηση των υποχρεώσεων στον τομέα του κοινωνικού δικαίου

Ο οικονομικός φορέας έχει, εν γνώσει του, αθετήσει τις υποχρεώσεις του στους τομείς του κοινωνικού δικαίου;

Απάντηση:

Ναι / Όχι

Περιγράψτε τα μέτρα που λήφθηκαν

-

Σε περίπτωση καταδικής, ο οικονομικός φορέας έχει λάβει μέτρα που να αποδεικνύουν την αξιοπιστία του παρά την ύπαρξη σχετικού λόγου αποκλεισμού ("αυτοκάθαρση");

Ναι / Όχι

Περιγράψτε τα μέτρα που λήφθηκαν

-

Εάν η σχετική τεκμηρίωση διατίθεται ηλεκτρονικά, αναφέρετε:

Ναι / Όχι

Διαδικτυακή Διεύθυνση

-

Επακριβή στοιχεία αναφοράς των εγγράφων

-

Αρχή ή Φορέας έκδοσης

-

Αθέτηση των υποχρεώσεων στον τομέα του εργατικού δικαίου

Ο οικονομικός φορέας έχει, εν γνώσει του, αθετήσει τις υποχρεώσεις του στους τομείς του εργατικού δικαίου;

Απάντηση:

Ναι / Όχι

Περιγράψτε τα μέτρα που λήφθηκαν

-

Σε περίπτωση καταδικής, ο οικονομικός φορέας έχει λάβει μέτρα που να αποδεικνύουν την αξιοπιστία του παρά την ύπαρξη σχετικού λόγου αποκλεισμού ("αυτοκάθαρση");

Ναι / Όχι

Περιγράψτε τα μέτρα που λήφθηκαν

-

Διαδικτυακή Διεύθυνση

-

Επακριβή στοιχεία αναφοράς των εγγράφων

-

Αρχή ή Φορέας έκδοσης

-

Πτώχευση

Ο οικονομικός φορέας τελεί υπό πτώχευση;

Απάντηση:

Ναι / Όχι

Παρακαλώ αναφέρετε λεπτομερείς πληροφορίες

-

Διευκρινίστε τους λόγους για τους οποίους, ωστόσο, μπορείτε να εκτελέσετε τη σύμβαση. Οι πληροφορίες αυτές δεν είναι απαραίτητο να παρασχεθούν εάν ο αποκλεισμός των οικονομικών φορέων στην παρούσα περίπτωση έχει καταστεί υποχρεωτικός βάσει του εφαρμοστέου εθνικού δικαίου χωρίς δυνατότητα παρέκκλισης όταν ο οικονομικός φορέας είναι, ωστόσο, σε θέση να εκτελέσει τη σύμβαση.

-

Εάν η σχετική τεκμηρίωση διατίθεται ηλεκτρονικά, αναφέρετε:

Ναι / Όχι

Διαδικτυακή Διεύθυνση

-

Επακριβή στοιχεία αναφοράς των εγγράφων

-

Αρχή ή Φορέας έκδοσης

-

Διαδικασία εξυγίανσης ή ειδικής εκκαθάρισης

Έχει υπαχθεί ο οικονομικός φορέας σε διαδικασία εξυγίανσης ή ειδικής εκκαθάρισης;

Απάντηση:

Ναι / Όχι

Παρακαλώ αναφέρετε λεπτομερείς πληροφορίες

-

Διευκρινίστε τους λόγους για τους οποίους, ωστόσο, μπορείτε να εκτελέσετε τη σύμβαση. Οι πληροφορίες αυτές δεν είναι απαραίτητο να παρασχεθούν εάν ο αποκλεισμός των οικονομικών φορέων στην παρούσα περίπτωση έχει καταστεί υποχρεωτικός βάσει του εφαρμοστέου εθνικού δικαίου χωρίς δυνατότητα παρέκκλισης όταν ο οικονομικός φορέας είναι, ωστόσο, σε θέση να εκτελέσει τη σύμβαση.

-

Εάν η σχετική τεκμηρίωση διατίθεται ηλεκτρονικά, αναφέρετε:

Ναι / Όχι

Διαδικτυακή Διεύθυνση

-

Επακριβή στοιχεία αναφοράς των εγγράφων

-

Αρχή ή Φορέας έκδοσης

-

Διαδικασία πτωχευτικού συμβιβασμού

Έχει υπαχθεί ο οικονομικός φορέας σε διαδικασία πτωχευτικού συμβιβασμού;

Απάντηση:

Ναι / Όχι

Παρακαλώ αναφέρετε λεπτομερείς πληροφορίες

-

Διευκρινίστε τους λόγους για τους οποίους, ωστόσο, μπορείτε να εκτελέσετε τη σύμβαση. Οι πληροφορίες αυτές δεν είναι απαραίτητο να παρασχεθούν εάν ο αποκλεισμός των οικονομικών φορέων στην παρούσα περίπτωση έχει καταστεί υποχρεωτικός βάσει του εφαρμοστέου εθνικού δικαίου χωρίς δυνατότητα παρέκκλισης όταν ο οικονομικός φορέας είναι, ωστόσο, σε θέση να εκτελέσει τη σύμβαση.

-

Εάν η σχετική τεκμηρίωση διατίθεται ηλεκτρονικά, αναφέρετε:

Ναι / Όχι

Διαδικτυακή Διεύθυνση

-

Επακριβή στοιχεία αναφοράς των εγγράφων

-

Αρχή ή Φορέας έκδοσης

-

Ανάλογη κατάσταση προβλεπόμενη σε εθνικές νομοθετικές και κανονιστικές διατάξεις

Βρίσκεται ο οικονομικός φορέας σε οποιαδήποτε ανάλογη κατάσταση προκύπτουσα από παρόμοια διαδικασία προβλεπόμενη σε εθνικές νομοθετικές και κανονιστικές διατάξεις;

Απάντηση:

Ναι / Όχι

-

Διευκρινίστε τους λόγους για τους οποίους, ωστόσο, μπορείτε να εκτελέσετε τη σύμβαση. Οι πληροφορίες αυτές δεν είναι απαραίτητο να παρασχεθούν εάν ο αποκλεισμός των οικονομικών φορέων στην παρούσα περίπτωση έχει καταστεί υποχρεωτικός βάσει του εφαρμοστέου εθνικού δικαίου χωρίς δυνατότητα παρέκκλισης όταν ο οικονομικός φορέας είναι, ωστόσο, σε θέση να εκτελέσει τη σύμβαση.

-

Εάν η σχετική τεκμηρίωση διατίθεται ηλεκτρονικά, αναφέρετε:

Ναι / Όχι

Διαδικτυακή Διεύθυνση

-

Επακριβή στοιχεία αναφοράς των εγγράφων

-

Αρχή ή Φορέας έκδοσης

-

Υπό αναγκαστική διαχείριση από εκκαθαριστή ή από το δικαστήριο

Τελεί ο οικονομικός φορέας υπό αναγκαστική διαχείριση από εκκαθαριστή ή από το δικαστήριο;

Απάντηση:

Ναι / Όχι

Παρακαλώ αναφέρετε λεπτομερείς πληροφορίες

-

Διευκρινίστε τους λόγους για τους οποίους, ωστόσο, μπορείτε να εκτελέσετε τη σύμβαση. Οι πληροφορίες αυτές δεν είναι απαραίτητο να παρασχεθούν εάν ο αποκλεισμός των οικονομικών φορέων στην παρούσα περίπτωση έχει καταστεί υποχρεωτικός βάσει του εφαρμοστέου εθνικού δικαίου χωρίς δυνατότητα παρέκκλισης όταν ο οικονομικός φορέας είναι, ωστόσο, σε θέση να εκτελέσει τη σύμβαση.

-

Εάν η σχετική τεκμηρίωση διατίθεται ηλεκτρονικά, αναφέρετε:

Ναι / Όχι

Διαδικτυακή Διεύθυνση

-

Επακριβή στοιχεία αναφοράς των εγγράφων

-

Αρχή ή Φορέας έκδοσης

-

Αναστολή επιχειρηματικών δραστηριοτήτων

Έχουν ανασταλεί οι επιχειρηματικές δραστηριότητες του οικονομικού φορέα;

Απάντηση:

Ναι / Όχι

Παρακαλώ αναφέρετε λεπτομερείς πληροφορίες

-

Διευκρινίστε τους λόγους για τους οποίους, ωστόσο, μπορείτε να εκτελέσετε τη σύμβαση. Οι πληροφορίες αυτές δεν είναι απαραίτητο να παρασχεθούν εάν ο αποκλεισμός των οικονομικών φορέων στην παρούσα περίπτωση έχει καταστεί υποχρεωτικός βάσει του εφαρμοστέου εθνικού δικαίου χωρίς δυνατότητα παρέκκλισης όταν ο οικονομικός φορέας είναι, ωστόσο, σε θέση να εκτελέσει τη σύμβαση.

-

Εάν η σχετική τεκμηρίωση διατίθεται ηλεκτρονικά, αναφέρετε:

Ναι / Όχι

Διαδικτυακή Διεύθυνση

-

Επακριβή στοιχεία αναφοράς των εγγράφων

-

Αρχή ή Φορέας έκδοσης

-

Ένοχος σοβαρού επαγγελματικού παραπτώματος

Έχει διαπράξει ο οικονομικός φορέας σοβαρό επαγγελματικό παράπτωμα;

Απάντηση:

Ναι / Όχι

Παρακαλώ αναφέρετε λεπτομερείς πληροφορίες

-

Σε περίπτωση καταδικής, ο οικονομικός φορέας έχει λάβει μέτρα που να αποδεικνύουν την αξιοπιστία του παρά την ύπαρξη σχετικού λόγου αποκλεισμού ("αυτοκάθαρση");

Ναι / Όχι

Περιγράψτε τα μέτρα που λήφθηκαν

-

Εάν η σχετική τεκμηρίωση διατίθεται ηλεκτρονικά, αναφέρετε:

Ναι / Όχι

Διαδικτυακή Διεύθυνση

-

Επακριβή στοιχεία αναφοράς των εγγράφων

-

Αρχή ή Φορέας έκδοσης

-

Συμφωνίες με άλλους οικονομικούς φορείς με στόχο τη στρέβλωση του ανταγωνισμού

Έχει συνάψει ο οικονομικός φορέας συμφωνίες με άλλους οικονομικούς φορείς με σκοπό τη στρέβλωση του ανταγωνισμού;

Απάντηση:

Ναι / Όχι

Παρακαλώ αναφέρετε λεπτομερείς πληροφορίες

-

Σε περίπτωση καταδικής, ο οικονομικός φορέας έχει λάβει μέτρα που να αποδεικνύουν την αξιοπιστία του παρά την ύπαρξη σχετικού λόγου αποκλεισμού (“αυτοκάθαρση”);

Ναι / Όχι

Περιγράψτε τα μέτρα που λήφθηκαν

-

Εάν η σχετική τεκμηρίωση διατίθεται ηλεκτρονικά, αναφέρετε:

Ναι / Όχι

Διαδικτυακή Διεύθυνση

-

Επακριβή στοιχεία αναφοράς των εγγράφων

-

Αρχή ή Φορέας έκδοσης

-

Σύγκρουση συμφερόντων λόγω της συμμετοχής του στη διαδικασία σύναψης σύμβασης
Γνωρίζει ο οικονομικός φορέας την ύπαρξη τυχόν σύγκρουσης συμφερόντων λόγω της συμμετοχής του στη διαδικασία σύναψης σύμβασης;

Απάντηση:

Ναι / Όχι

Παρακαλώ αναφέρετε λεπτομερείς πληροφορίες

-

Εάν η σχετική τεκμηρίωση διατίθεται ηλεκτρονικά, αναφέρετε:

Ναι / Όχι

Διαδικτυακή Διεύθυνση

-

Επακριβή στοιχεία αναφοράς των εγγράφων

-

Αρχή ή Φορέας έκδοσης

-

Παροχή συμβουλών ή εμπλοκή στην προετοιμασία της διαδικασίας σύναψης της σύμβασης

Έχει παράσχει ο οικονομικός φορέας ή επιχείρηση συνδεδεμένη με αυτόν συμβουλές στην αναθέτουσα αρχή ή στον αναθέτοντα φορέα ή έχει με άλλο τρόπο εμπλακεί στην προετοιμασία της διαδικασίας σύναψης της σύμβασης;

Απάντηση:

Ναι / Όχι

Παρακαλώ αναφέρετε λεπτομερείς πληροφορίες

-

Εάν η σχετική τεκμηρίωση διατίθεται ηλεκτρονικά, αναφέρετε:

Ναι / Όχι

Διαδικτυακή Διεύθυνση

-

Επακριβή στοιχεία αναφοράς των εγγράφων

-

Αρχή ή Φορέας έκδοσης

-

Πρόωρη καταγγελία, αποζημιώσεις ή άλλες παρόμοιες κυρώσεις

Έχει υποστεί ο οικονομικός φορέας πρόωρη καταγγελία προηγούμενης δημόσιας σύμβασης, προηγούμενης σύμβασης με αναθέτοντα φορέα ή προηγούμενης σύμβασης παραχώρησης, ή επιβολή αποζημιώσεων ή άλλων παρόμοιων κυρώσεων σε σχέση με την εν λόγω προηγούμενη σύμβαση;

Απάντηση:

Ναι / Όχι

Παρακαλώ αναφέρετε λεπτομερείς πληροφορίες

-

Σε περίπτωση καταδικής, ο οικονομικός φορέας έχει λάβει μέτρα που να αποδεικνύουν την αξιοπιστία του παρά την ύπαρξη σχετικού λόγου αποκλεισμού ("αυτοκάθαρση");

Ναι / Όχι

Περιγράψτε τα μέτρα που λήφθηκαν

-

Εάν η σχετική τεκμηρίωση διατίθεται ηλεκτρονικά, αναφέρετε:

Ναι / Όχι

Διαδικτυακή Διεύθυνση

-

Επακριβή στοιχεία αναφοράς των εγγράφων

-

Αρχή ή Φορέας έκδοσης

-

Ψευδείς δηλώσεις, απόκρυψη πληροφοριών, ανικανότητα υποβολής δικαιολογητικών, απόκτηση εμπιστευτικών πληροφοριών

Ο οικονομικός φορέας επιβεβαιώνει ότι: α) έχει κριθεί ένοχος σοβαρών ψευδών δηλώσεων κατά την παροχή των πληροφοριών που απαιτούνται για την εξακρίβωση της απουσίας των λόγων αποκλεισμού ή την πλήρωση των κριτηρίων επιλογής, β) έχει αποκρύψει τις πληροφορίες αυτές, γ) δεν ήταν σε θέση να υποβάλει, χωρίς καθυστέρηση, τα δικαιολογητικά που απαιτούνται από την αναθέτουσα αρχή ή τον αναθέτοντα φορέα, και δ) έχει επιχειρήσει να επηρεάσει με αθέμιτο τρόπο τη διαδικασία λήψης αποφάσεων της αναθέτουσας αρχής ή του αναθέτοντα φορέα, να αποκτήσει εμπιστευτικές πληροφορίες που ενδέχεται να του αποφέρουν αθέμιτο πλεονέκτημα στη διαδικασία σύναψης σύμβασης ή να παράσχει εξ αμελείας παραπλανητικές πληροφορίες που ενδέχεται να επηρεάσουν ουσιαστικά τις αποφάσεις που αφορούν τον αποκλεισμό, την επιλογή ή την ανάθεση;

Απάντηση:

Ναι / Όχι

Εάν η σχετική τεκμηρίωση διατίθεται ηλεκτρονικά, αναφέρετε:

Ναι / Όχι

Διαδικτυακή Διεύθυνση

-

Επακριβή στοιχεία αναφοράς των εγγράφων

-

Αρχή ή Φορέας έκδοσης

-

A: Καταλληλότητα

Ο οικονομικός φορέας πρέπει να παράσχει πληροφορίες μόνον όταν τα σχετικά κριτήρια επιλογής έχουν προσδιοριστεί από την αναθέτουσα αρχή ή τον αναθέτοντα φορέα στη σχετική προκήρυξη/γνωστοποίηση ή στα έγγραφα της διαδικασίας σύναψης σύμβασης που αναφέρονται στην προκήρυξη /γνωστοποίηση.

Εγγραφή στο σχετικό επαγγελματικό μητρώο

Ο οικονομικός φορέας είναι εγγεγραμμένος στα σχετικά επαγγελματικά μητρώα που τηρούνται στο κράτος μέλος εγκατάστασής του, όπως περιγράφεται στο παράρτημα XI της οδηγίας 2014/24/ΕΕ· οι οικονομικοί φορείς από ορισμένα κράτη μέλη μπορεί να οφείλουν να συμμορφώνονται με άλλες απαιτήσεις που καθορίζονται στο παράρτημα αυτό.

Απάντηση:

Ναι / Όχι

Εάν η σχετική τεκμηρίωση διατίθεται ηλεκτρονικά, αναφέρετε:

Ναι / Όχι

Διαδικτυακή Διεύθυνση

-

Επακριβή στοιχεία αναφοράς των εγγράφων

-

Αρχή ή Φορέας έκδοσης

-

Δ: Συστήματα διασφάλισης ποιότητας και πρότυπα περιβαλλοντικής διαχείρισης

Ο οικονομικός φορέας πρέπει να παράσχει πληροφορίες μόνον όταν τα συστήματα διασφάλισης ποιότητας και/ή τα πρότυπα περιβαλλοντικής διαχείρισης έχουν ζητηθεί από την αναθέτουσα αρχή ή τον αναθέτοντα φορέα στη σχετική προκήρυξη/γνωστοποίηση ή στα έγγραφα τη διαδικασίας σύναψης σύμβασης που αναφέρονται στην προκήρυξη/γνωστοποίηση.
Πιστοποιητικά από ανεξάρτητους οργανισμούς σχετικά με πρότυπα διασφάλισης ποιότητας

Θα είναι σε θέση ο οικονομικός φορέας να προσκομίσει πιστοποιητικά που έχουν εκδοθεί από ανεξάρτητους οργανισμούς που βεβαιώνουν ότι ο οικονομικός φορέας συμμορφώνεται με τα απαιτούμενα πρότυπα διασφάλισης ποιότητας, συμπεριλαμβανομένης της προσβασιμότητας για άτομα με ειδικές ανάγκες;

Απάντηση:

Ναι / Όχι

εξηγήστε τους λόγους και διευκρινίστε ποια άλλα αποδεικτικά μέσα μπορούν να προσκομιστούν όσον αφορά το σύστημα διασφάλισης ποιότητας:

-

Εάν η σχετική τεκμηρίωση διατίθεται ηλεκτρονικά, αναφέρετε:

Ναι / Όχι

Διαδικτυακή Διεύθυνση

-

Επακριβή στοιχεία αναφοράς των εγγράφων

-

Αρχή ή Φορέας έκδοσης

-

Μέρος VI: Τελικές δηλώσεις

Ο κάτωθι υπογεγραμμένος, δηλώνω επισήμως ότι τα στοιχεία που έχω αναφέρει σύμφωνα με τα μέρη II έως V ανωτέρω είναι ακριβή και ορθά και ότι έχω πλήρη επίγνωση των συνεπειών σε περίπτωση σοβαρών ψευδών δηλώσεων.

Ο κάτωθι υπογεγραμμένος, δηλώνω επισήμως ότι είμαι σε θέση, κατόπιν αιτήματος και χωρίς καθυστέρηση, να προσκομίσω τα πιστοποιητικά και τις λοιπές μορφές αποδεικτικών εγγράφων που αναφέρονται, εκτός εάν:

α) Η αναθέτουσα αρχή ή ο αναθέτων φορέας έχει τη δυνατότητα να λάβει τα σχετικά δικαιολογητικά απευθείας με πρόσβαση σε εθνική βάση δεδομένων σε οποιοδήποτε κράτος μέλος αυτή διατίθεται δωρεάν [υπό την προϋπόθεση ότι ο οικονομικός φορέας έχει παράσχει τις απαραίτητες πληροφορίες (διαδικτυακή διεύθυνση, αρχή ή φορέα έκδοσης, επακριβή στοιχεία αναφοράς των εγγράφων) που παρέχουν τη δυνατότητα στην αναθέτουσα αρχή ή στον αναθέτοντα φορέα να το πράξει] ή

β) Από τις 18 Οκτωβρίου 2018 το αργότερο (ανάλογα με την εθνική εφαρμογή του άρθρου 59 παράγραφος 5 δεύτερο εδάφιο της οδηγίας 2014/24/ΕΕ), η αναθέτουσα αρχή ή ο αναθέτων φορέας έχουν ήδη στην κατοχή τους τα σχετικά έγγραφα.

Ο κάτωθι υπογεγραμμένος δίδω επισήμως τη συγκατάθεσή μου στην αναθέτουσα αρχή ή τον αναθέτοντα φορέα, όπως καθορίζεται στο Μέρος I, ενότητα Α, προκειμένου να αποκτήσει πρόσβαση σε δικαιολογητικά των πληροφοριών που έχουν υποβληθεί στο Μέρος III και το Μέρος IV του παρόντος Ευρωπαϊκού Ενιαίου Εγγράφου Σύμβασης για τους σκοπούς της διαδικασίας σύναψης σύμβασης, όπως καθορίζεται στο Μέρος I.

Ημερομηνία, τόπος και, όπου ζητείται ή απαιτείται, υπογραφή(-ές):

Ημερομηνία

Τόπος

Υπογραφή